

แผนพัฒนาท้องถิ่น

(พ.ศ. ๒๕๖๖-๒๕๗๐)



องค์การบริหารส่วนตำบลด่านสวี

อำเภอสวี จังหวัดชุมพร

คำนำ

ระเบียบกระทรวงมหาดไทย ว่าด้วยการจัดทำแผนพัฒนาขององค์กรปกครองส่วนท้องถิ่น พ.ศ. ๒๕๔๘ แก้ไขเพิ่มเติม (ฉบับที่ ๒) พ.ศ. ๒๕๕๙ และ (ฉบับที่ ๓) พ.ศ. ๒๕๖๑ กำหนดให้มีแผนยุทธศาสตร์การพัฒนาคือเป็นแผนพัฒนาเศรษฐกิจและสังคมขององค์กรปกครองส่วนท้องถิ่นที่กำหนดยุทธศาสตร์ และแนวทางการพัฒนาขององค์กรปกครองส่วนท้องถิ่น ซึ่งแสดงวิสัยทัศน์ พันธกิจ และจุดมุ่งหมายเพื่อการพัฒนาในอนาคต โดยสอดคล้องกับแผนพัฒนาเศรษฐกิจและสังคมแห่งชาติ แผนการบริหารราชการแผ่นดิน ยุทธศาสตร์การพัฒนาจังหวัด อำเภอ และแผนชุมชน ทั้งนี้ เพื่อให้แผนยุทธศาสตร์การพัฒนาคือเป็นเครื่องมือกำหนดทิศทางการพัฒนาสอดคล้องกับสภาพปัญหา ความต้องการและศักยภาพของท้องถิ่น รวมทั้งเป็นการสอดคล้องประสานสนับสนุนยุทธศาสตร์การพัฒนาจังหวัด และการพัฒนาประเทศ แผนพัฒนาเศรษฐกิจและสังคมแห่งชาติ ตลอดจนนโยบายที่สำคัญของรัฐบาล

องค์การบริหารส่วนตำบลด่านสวี จึงได้จัดทำ / ทบทวน แผนยุทธศาสตร์การพัฒนาคือการบริหารส่วนตำบลด่านสวี ฉบับนี้ขึ้น เพื่อกำหนดทิศทางการพัฒนาขององค์การบริหารส่วนตำบลด่านสวี และกำหนดห้วงระยะเวลาของแผนยุทธศาสตร์การพัฒนาคือให้ครอบคลุมการจัดทำแผนพัฒนาท้องถิ่น (พ.ศ.๒๕๖๖-๒๕๗๐) ซึ่งกระบวนการในการจัดทำ / ทบทวน แผนยุทธศาสตร์การพัฒนาคือการบริหารส่วนตำบลด่านสวี เน้นการมีส่วนร่วมของประชาชนในพื้นที่ โดยมีการสำรวจปัญหา และความต้องการของประชาชน ตลอดจนการวิเคราะห์ข้อมูลโดยใช้เทคนิค SWOT Analysis การวิเคราะห์จุดแข็ง จุดอ่อน โอกาส และอุปสรรค โดยใช้วิธีการประชาคมสำรวจความคิดเห็นของประชาชนเกี่ยวกับจุดแข็ง จุดอ่อน โอกาส และอุปสรรค ของแต่ละหมู่บ้านมาเป็นข้อมูลในการจัดทำแผนยุทธศาสตร์การพัฒนาคือการบริหารส่วนตำบลด่านสวี

องค์การบริหารส่วนตำบลด่านสวี

สารบัญ

		หน้า
ส่วนที่ ๑	สภาพทั่วไปและข้อมูลพื้นฐาน	
	๑. ด้านกายภาพ	๑
	๒. ด้านการเมือง / การปกครอง	๒
	๓. ด้านประชากร	๓
	๔. สภาพทางสังคม	๔-๕
	๕. ระบบบริการพื้นฐาน	๖
	๖. ระบบเศรษฐกิจ	๗
	๗. เศรษฐกิจพอเพียงท้องถิ่น (ด้านการเกษตรและแหล่งน้ำ)	-
	๘. ศาสนา ประเพณี วัฒนธรรม	๘
	๙. ทรัพยากรธรรมชาติ	๙
	๑๐. อื่น ๆ (ถ้ามีระบุด้วย)	-
ส่วนที่ ๒	ยุทธศาสตร์องค์กรปกครองส่วนท้องถิ่น	
	๑. ความสัมพันธ์ระหว่างแผนพัฒนาระดับมหภาค	๑๐-๒๙
	๒. ยุทธศาสตร์ขององค์กรปกครองส่วนท้องถิ่น	๓๐-๓๔
	๓. การวิเคราะห์เพื่อพัฒนาท้องถิ่น	๓๕-๔๑
ส่วนที่ ๓	การนำแผนพัฒนาท้องถิ่นไปสู่การปฏิบัติ	
	๑. ยุทธศาสตร์การพัฒนาและแผนงาน	๔๒
	๒. บัญชีโครงการพัฒนาท้องถิ่น	๔๓-๕๑
ส่วนที่ ๔	การติดตามและประเมินผล	
	๑. การติดตามและประเมินผลยุทธศาสตร์	๕๒-๕๖
	๒. การติดตามและประเมินผลโครงการ	๕๗-๑๐๒
	๓. สรุปผลการพัฒนาท้องถิ่น	๑๐๓-๑๐๖
	๔. ข้อเสนอแนะในการจัดทำแผนพัฒนาท้องถิ่นในอนาคต	๑๐๗-๑๐๘

แผนพัฒนาท้องถิ่น

(พ.ศ. ๒๕๖๖-๒๕๗๐)

องค์การบริหารส่วนตำบลด้านสวี

ส่วนที่ ๑ สภาพทั่วไปและข้อมูลพื้นฐาน

(๑) ด้านกายภาพ

๑) ที่ตั้งของหมู่บ้านหรือชุมชน หรือตำบล (แผนที่ประกอบ)

ที่ตั้ง ตำบลด้านสวี เป็นตำบลหนึ่งใน ๑๑ ตำบลของอำเภอสวี ห่างจากตัวอำเภอสวีไปทางทิศตะวันออกเฉียงใต้ตามถนนสายสวี - บ่อคา ในส่วนที่ใกล้ที่สุดระยะทาง ๗ กิโลเมตร และส่วนที่ไกลที่สุด ๑๒ กิโลเมตร เนื้อที่ตำบลด้านสวีมีเนื้อที่ทั้งหมด ๓๙.๕ ตารางกิโลเมตร หรือ ๒๓,๗๕๐ ไร่ มีพื้นที่ทางการเกษตร ๑๖,๔๘๔ ไร่



๒) ลักษณะภูมิประเทศ

ตำบลด่านสวี มีลักษณะภูมิประเทศเป็นที่ราบเชิงเขาและล้อมรอบด้วยทะเล มีอาณาเขต ดังนี้

ทิศเหนือ จดตำบลปากแพรกและอ่าวไทย

ทิศใต้ จดตำบลท่าหินและอ่าวไทย

ทิศตะวันออก จดอ่าวไทย

ทิศตะวันตก จดตำบลท่าหิน

๓) ลักษณะภูมิอากาศ

ตำบลด่านสวี เป็นเขตที่ได้รับอิทธิพลจากลมมรสุมตะวันตกเฉียงใต้ และลมมรสุมตะวันออกเฉียงเหนือ เป็นเหตุให้มีฤดูกาลเพียง ๒ ฤดู คือ

๑. ฤดูร้อน

๒. ฤดูฝน

๔) ลักษณะของดิน

ตำบลด่านสวี มีลักษณะทางกายภาพของพื้นที่เหมือนกับเกาะ คือ มีทะเลล้อมรอบเกือบทุกด้าน มีลักษณะเป็นชายฝั่งทะเลที่มีน้ำท่วมถึง จึงก่อให้เกิดลักษณะดินประเภทต่าง ๆ โดยทั่วไปลักษณะดินของตำบลด่านสวี เป็นดินทราย และดินตะกอนที่ค่อนข้างเป็นกรด ซึ่งมีความอุดมสมบูรณ์ปานกลางถึงค่อนข้างต่ำ ส่วนดินบริเวณชายฝั่งส่วนใหญ่เป็นดินที่เกิดจากการฟุ้ง สลายตัวของที่ของวัตถุค้ำและดินดาน และบริเวณที่มีน้ำทะเลท่วมถึงอยู่เสมอ เนื้อดินจะเป็นประเภทดินเลนซึ่งมีการระบายน้ำเลวถึงเลวมาก

เมื่อพิจารณาลักษณะสภาพดินของตำบลด่านสวีโดยรวมแล้ว ลักษณะดินจะเป็นดินทราย ดินเค็มชายฝั่งทะเล และดินภูเขา รวมทั้งดินพื้นที่ภูเขาเป็นบางส่วนด้วย

(๒) ด้านการเมือง/การปกครอง

๑) เขตการปกครอง

ตำบลด่านสวี มีจำนวนหมู่บ้าน ๑๑ หมู่บ้าน ได้แก่

- หมู่ที่ ๑ บ้านท้องตม
- หมู่ที่ ๒ บ้านท้องโตนด
- หมู่ที่ ๓ บ้านบ่อคา
- หมู่ที่ ๔ บ้านท้องเกร็ง
- หมู่ที่ ๕ บ้านเสียบญวน
- หมู่ที่ ๖ บ้านในไร่
- หมู่ที่ ๗ บ้านหน้าถ้ำ
- หมู่ที่ ๘ บ้านกลางนา
- หมู่ที่ ๙ บ้านถ้ำใน
- หมู่ที่ ๑๐ บ้านเล็บกระรอก
- หมู่ที่ ๑๑ บ้านอ่าวมะขาม

(๒) การเลือกตั้ง

แบ่งเขตการเลือกตั้งออกเป็น ๑๑ เขต

จำนวนผู้มีสิทธิเลือกตั้ง ๔,๑๙๕ คน

(๓) ด้านประชากร

๑) ข้อมูลเกี่ยวกับจำนวนประชากร (ข้อมูลเปรียบเทียบย้อนหลัง ๓-๕ ปี และการคาดการณ์ในอนาคต)

รายการ	ปี พ.ศ. ๒๕๖๐ (คน)	ปี พ.ศ. ๒๕๖๑ (คน)	ปี พ.ศ. ๒๕๖๒ (คน)	ปี พ.ศ. ๒๕๖๓ (คน)	ปี พ.ศ. ๒๕๖๔ (คน)
ประชากรชาย	๒,๕๐๐	๒,๕๒๙	๒,๔๘๘	๒,๔๗๘	๒,๔๖๗
ประชากรหญิง	๒,๖๖๑	๒,๖๕๕	๒,๖๔๘	๒,๖๒๗	๒,๖๑๔
รวมประชากร	๕,๑๖๑	๕,๑๘๔	๕,๑๓๖	๕,๑๐๕	๕,๐๘๑
ครัวเรือน	๒,๑๐๑	๒,๐๖๒	๒,๑๕๓	๒,๑๗๗	๒,๑๙๔

๒) ช่วงอายุและจำนวนประชากร

ช่วงอายุของประชากร	จำนวนประชากร		หมายเหตุ
	ผู้ชาย (คน)	ผู้หญิง (คน)	
ช่วงอายุต่ำกว่า ๑๘ ปี (เยาวชน)	๔๕๓	๔๒๗	๘๘๐
ช่วงอายุตั้งแต่ ๑๘-๓๐ ปี	๓๘๓	๔๒๕	๘๐๘
ช่วงอายุตั้งแต่ ๓๑-๕๐ ปี	๗๕๗	๖๙๕	๑,๔๕๒
ช่วงอายุตั้งแต่ ๕๑-๖๐ ปี	๓๙๗	๔๐๔	๘๐๑
ช่วงอายุตั้งแต่ ๖๐ ปีขึ้นไป (ผู้สูงอายุ)	๔๖๙	๖๖๔	๑,๑๓๓
จำนวนประชากรทั้งหมด	๒,๔๕๙	๒,๖๑๕	๕,๐๗๔

(๔) สภาพทางสังคม

๑) การศึกษา

สังกัด	ท้องถิ่น (แห่ง)	สพฐ. (แห่ง)	สช. (แห่ง)	กรมสามัญ (แห่ง)	กรมอาชีวฯ (แห่ง)	รวม (แห่ง)
ศูนย์พัฒนาเด็กก่อนวัยเรียน						
ศูนย์พัฒนาเด็กเล็ก	๑	๑	-	-	-	๑
ระดับก่อนศึกษา						
๑. จำนวนโรงเรียน	-	๔	-	-	-	๔
๒. จำนวนห้องเรียน	-	๔	-	-	-	-
๓. จำนวนนักเรียน	-	๑๐๘	-	-	-	-
๔. จำนวน ครู อาจารย์	-	๕	-	-	-	-
ระดับประถมศึกษา						
๑. จำนวนโรงเรียน	-	๔	-	-	-	๔
๒. จำนวนห้องเรียน	-	๒๔	-	-	-	๒๔
๓. จำนวนนักเรียน	-	๒๔๒	-	-	-	๒๔๒
๔. จำนวน ครู อาจารย์	-	๒๔	-	-	-	๒๔
ระดับมัธยมศึกษา						
๑. จำนวนโรงเรียน	-	๑	-	-	-	๑
๒. จำนวนห้องเรียน	-	๖	-	-	-	๖
๓. จำนวนนักเรียน	-	๑๕๐	-	-	-	๑๕๐
๔. จำนวน ครู อาจารย์	-	๑๕	-	-	-	๑๕
ระดับอาชีวศึกษา						
๑. จำนวนโรงเรียน	-	-	-	-	-	-
๒. จำนวนห้องเรียน	-	-	-	-	-	-
๓. จำนวนนักเรียน	-	-	-	-	-	-
๔. จำนวน ครู อาจารย์	-	-	-	-	-	-

๒) สาธารณสุข

๑. โรงพยาบาลในเขตพื้นที่ สังกัด

ท้องถิ่น จำนวน	-	แห่ง	เตียงคนไข้จำนวน	-	เตียง
เอกชน จำนวน	-	แห่ง	เตียงคนไข้จำนวน	-	เตียง
รัฐบาล จำนวน	-	แห่ง	เตียงคนไข้จำนวน	-	เตียง

๒. โรงพยาบาลส่งเสริมสุขภาพ จำนวน ๑ แห่ง

๓. คลินิกเอกชน จำนวน ๑ แห่ง

๔. ศูนย์บริการแพทย์ที่ปฏิบัติหน้าที่ในสถานพยาบาลทุกแห่ง ทุกสังกัดในเขตพื้นที่

- แพทย์	จำนวน	-	คน
- ทันตแพทย์	จำนวน	-	คน
- พยาบาล	จำนวน	๑	คน
- เภสัชกร	จำนวน	-	คน
- เจ้าหน้าที่งานส่งเสริมสุขภาพ	จำนวน	-	คน
- นักวิชาการสาธารณสุขชุมชน	จำนวน	๓	คน
- พนักงานอนามัย	จำนวน	-	คน
- นักวิชาการสุขาภิบาล	จำนวน	-	คน
- อสม.	จำนวน	๑๑๓	คน

๕. ระบบการแพทย์ฉุกเฉิน (กู้ชีพ-กู้ภัย)

๖. สาเหตุการเจ็บป่วยที่เข้ารับการรักษาในโรงพยาบาลและศูนย์บริการสาธารณสุขทุกแห่ง

- อุบัติเหตุ	ราย/ปี	คิดเป็นงบประมาณในการรักษาทั้งสิ้น	- บาท
- สาเหตุอื่น	ราย/ปี	คิดเป็นงบประมาณในการรักษาทั้งสิ้น	- บาท

๗. ประเภทการเจ็บป่วยที่เข้ารับการรักษาในโรงพยาบาลและศูนย์บริการสาธารณสุขทุกแห่ง

- โรคความดันโลหิตสูง
- โรคไขมันในเลือดสูง
- โรคเบาหวาน
- ปวดกล้ามเนื้อ
- โรคไขข้อ
- โรคคออักเสบเฉียบพลัน
- อาการผื่นแพ้
- อาการทางระบบรับรู้สัมผัส
- ไอ

๓) อาชญากรรม ระบุข้อมูลเกี่ยวกับปัญหาอาชญากรรมในพื้นที่ความรับผิดชอบ

- สายตรวจจตำรวจตำบลธานี จำนวน ๑ แห่ง

๔) ยาเสพติด ระบุข้อมูลเกี่ยวกับยาเสพติดในพื้นที่ความรับผิดชอบ

- ศูนย์ปฏิบัติการป้องกันและปราบปรามยาเสพติด จำนวน ๑ แห่ง

๕) การสังคมสงเคราะห์

ข้อมูลเกี่ยวกับการสังคมสงเคราะห์ต่าง ๆ ขององค์กรปกครองส่วนท้องถิ่น

- ผู้มีสิทธิได้รับเบี้ยยังชีพผู้สูงอายุ	จำนวน	๑,๐๗๑	ราย
- ผู้มีสิทธิได้รับเบี้ยความพิการ	จำนวน	๑๗๑	ราย
- ผู้มีสิทธิได้รับเบี้ยผู้ป่วยเอดส์	จำนวน	๖	ราย

(๕) ระบบบริการพื้นฐาน**๑) การคมนาคมขนส่ง (ทางบก,ทางน้ำ,ทางราง ฯลฯ) ตำบลด่านสวีมีดังนี้**

- ถนนทางหลวงแผ่นดินหมายเลข ๔๐๐๓ สายสวี-บ่อคา ผ่าน ระยะทาง ๘ กิโลเมตร
- ถนน รพช.สายบ้านท้องเกร็ง-อ่าวมะม่วง
- ถนน รพช.สายเขาเจดีย์-ดอนตาเหลือง
- ถนนคอนกรีตในหมู่บ้านทุกหมู่บ้าน จำนวน ๑๑ หมู่บ้าน
- ถนนลูกรังทั้งตำบล

๒) การไฟฟ้า

ตำบลด่านสวีมีไฟฟ้าใช้ทั่วถึงทุกครัวเรือน

๓) การประปา

ตำบลด่านสวีมีน้ำประปาใช้ทั่วถึงทุกครัวเรือน

๔) โทรศัพท์

- ตำบลด่านสวีมีการให้บริการทั้งโทรศัพท์ประจำที่ครอบคลุมทุกพื้นที่ภายใต้การให้บริการของบริษัท TOT และ ๓BB

- มีการให้บริการโทรศัพท์เคลื่อนที่มีเครือข่ายครอบคลุมพื้นที่ทั้งหมด โดยผู้ให้บริการ ได้แก่ AIS , DTAC และ TRUE

๕) ไปรษณีย์ หรือการสื่อสาร หรือการขนส่ง และวัสดุ ครุภัณฑ์

การให้บริการด้านไปรษณีย์ หรือการสื่อสาร การขนส่ง เช่น

- ไปรษณีย์	จำนวน	-	แห่ง
- ไปรษณีย์เอกชนที่ได้รับอนุญาต	จำนวน	-	แห่ง
- สถานีวิทยุ	จำนวน	-	แห่ง
- ผู้ให้บริการระบบ Internet	จำนวน	๑	แห่ง
- ผู้ให้บริการขนส่งเอกชน	จำนวน	-	แห่ง

(๖) ระบบเศรษฐกิจ**๑) การเกษตร**

ตำบลด่านสวีมีเนื้อที่ทั้งหมด ๓๙.๕ ตารางกิโลเมตร หรือ ๒๓,๗๕๐ ไร่ มีพื้นที่ทางการเกษตร ๑๖,๔๘๔ ไร่ ปลูกพืชทางการเกษตร คือ

- มะพร้าว	จำนวน	๓,๓๕๐	ไร่
- ยางพารา	จำนวน	๔,๕๒๐	ไร่
- ปาล์มน้ำมัน	จำนวน	๒,๑๓๘	ไร่
- ทูเรียน	จำนวน	๔๐๐	ไร่

๒) การประมง

ตำบลด่านสวี มีลักษณะพื้นที่คล้ายกับเกาะ เพราะมีทะเลอยู่ล้อมรอบเกือบทุกด้าน อาชีพหลักของชาวตำบลด่านสวีจึงเป็นการทำการประมงออกทะเลเพื่อจับสัตว์น้ำ คือ ปู ปลา กุ้ง ปลาหมึก เลี้ยงหอยแมลงภู เลี้ยงหอยแครง และในปัจจุบันนี้มีการเพาะเลี้ยงพันธุ์สัตว์น้ำในกระชังด้วย

๓) การปศุสัตว์

เป็นอาชีพที่ได้รับความนิยมและมีความมั่นคง สามารถที่จะสร้างรายได้และเจริญเติบโตก้าวหน้าในเส้นทางอาชีพ ปศุสัตว์นั้น หมายถึง สัตว์เศรษฐกิจที่มนุษย์ได้นำมาเลี้ยง เพื่อประโยชน์อย่างใดอย่างหนึ่งหรือหลายๆ อย่าง ยกตัวอย่างเช่น ปศุสัตว์เพื่อใช้งานหรือการเลี้ยงปศุสัตว์เพื่อสำหรับเป็นอาหาร เป็นต้น โดยการเลี้ยงปศุสัตว์หรือสัตว์เศรษฐกิจนั้นมีทั้งสัตว์สี่เท้า เช่น แกะ แพะ สุกร โค หรือ กระบือ รวมไปถึงสัตว์ปีก เช่น ห่าน ไก่ ไก่วง หรือเป็ด เป็นต้น การเลี้ยงปศุสัตว์หรือการเลี้ยงสัตว์นั้นจัดว่าเป็นอาชีพที่สร้างรายได้ให้แก่เกษตรกรเป็นอย่างดีสามารถที่จะเลี้ยงปศุสัตว์ได้เป็นจำนวนมาก สามารถเลี้ยงปศุสัตว์เป็นอาชีพหลักหรือปศุสัตว์สำหรับอาชีพเสริมก็ได้ตามความสะดวกและต้องการ

ตำบลด่านสวีมีการประกอบอาชีพปศุสัตว์ ดังนี้

- การเลี้ยงไก่ไข่	จำนวน	๒	แห่ง
- การเลี้ยงไก่เนื้อ	จำนวน	๒	แห่ง
- การเลี้ยงเป็ด	จำนวน	๑	แห่ง
- การเลี้ยงสุกรเนื้อ	จำนวน	๕	แห่ง
- การเลี้ยงโคเนื้อ	จำนวน	๗	แห่ง

๔) การบริการ

ลักษณะการให้บริการในเขตองค์การบริหารส่วนตำบลด่านสวีจะเป็นลักษณะสถานบริการประเภทร้านเสริมสวย ที่พักรีสอร์ท หรือสถานบริการน้ำมันเชื้อเพลิง/แก๊ส ดังนี้

- ร้านเสริมสวย	จำนวน	๑๐	แห่ง
- ที่พักรีสอร์ท	จำนวน	๘	แห่ง
- สถานบริการน้ำมันเชื้อเพลิง/แก๊ส		๒	แห่ง
- ปริมาณการเก็บรักษาน้ำมัน		๕๐๐	ลิตร

๕) การท่องเที่ยว

ตำบลด่านสวีมีลักษณะพื้นที่คล้ายเกาะ สถานที่ท่องเที่ยวส่วนใหญ่ในเขตองค์การบริหารส่วนตำบลด่านสวีเกือบทั้งหมดก็จะเป็นทะเล และเกาะต่าง ๆ

- สะพานปลาบ้านท้องตม หมู่ที่ ๑
- ประตุมหาสมุทรบ้านบ่อคา หมู่ที่ ๓
- สะพานปลาบ่อคา หมู่ที่ ๓
- จุดชมวิวบ้านเสียบญวน หมู่ที่ ๕
- ชายหาดบ้านอ่าวคราม หมู่ที่ ๑๑
- ชายหาดท้องทราย หมู่ที่ ๑๑
- หาดลกแพะ หมู่ที่ ๑๑

- หาดลกกำ หมู่ที่ ๑๑
- เกาะกุลา

๖) อุตสาหกรรม

ตำบลด่านสวีเป็นชุมชนเล็ก ๆ เป็นหมู่บ้านชาวประมงเสียเป็นส่วนใหญ่ และมีการประกอบอาชีพเกษตรกรรมบ้างเป็นบางส่วน ไม่มีการประกอบอาชีพที่เป็นอุตสาหกรรม

๗) การพาณิชย์และกลุ่มอาชีพ

องค์การบริหารส่วนตำบลด่านสวีมีกองทุนเพื่อส่งเสริมการประกอบอาชีพให้กับหมู่บ้านทั้ง ๑๑ หมู่บ้าน ทั้งสิ้น ๑๑ กลุ่ม ดังนี้

- | | |
|--|--------------|
| - กลุ่มส่งเสริมอาชีพประมงเกษตรบ้านท้องตม หมู่ที่ ๑ | จำนวน ๑ แห่ง |
| - กลุ่มออมทรัพย์เพื่อการประมงบ้านท้องตม หมู่ที่ ๒ | จำนวน ๑ แห่ง |
| - กลุ่มกองทุนหมุนเวียนเพื่อประกอบอาชีพบ้านบ่อคา หมู่ที่ ๓ | จำนวน ๑ แห่ง |
| - กลุ่มออมทรัพย์เพื่อการเกษตรบ้านท้องเกร็ง หมู่ที่ ๔ | จำนวน ๑ แห่ง |
| - กลุ่มส่งเสริมอาชีพการเกษตรชุมชนบ้านเสียบญวน หมู่ที่ ๕ | จำนวน ๑ แห่ง |
| - กลุ่มส่งเสริมอาชีพการเกษตรชุมชนบ้านโนไร่ หมู่ที่ ๖ | จำนวน ๑ แห่ง |
| - กลุ่มพัฒนาอาชีพพื้นบ้านบ้านหน้าถ้ำ หมู่ที่ ๗ | จำนวน ๑ แห่ง |
| - กลุ่มเกษตรกรเลี้ยงโคพื้นเมืองบ้านกลางนา หมู่ที่ ๘ | จำนวน ๑ แห่ง |
| - กลุ่มไม้กวาดดอกอ้อบ้านถ้ำใน หมู่ที่ ๙ | จำนวน ๑ แห่ง |
| - กลุ่มออมทรัพย์บ้านเล็บกระรอก หมู่ที่ ๑๐ | จำนวน ๑ แห่ง |
| - กลุ่มส่งเสริมอาชีพการเกษตรพื้นบ้านบ้านอ่าวมะขาม หมู่ที่ ๑๑ | จำนวน ๑ แห่ง |

๘) แรงงาน

ตำบลด่านสวีมีการจ้างแรงงานต่างด้าว และแรงงานไทยในการประกอบอาชีพด้านการประมง และด้านการทำเกษตรกรรม ส่วนใหญ่จะเป็นแรงงานพม่าเพราะมีค่าแรงถูกกว่าแรงงานไทย

(๗) ศาสนา ประเพณี และวัฒนธรรม

๑) การนับถือศาสนา

ประชาชนตำบลด่านสวีนับถือศาสนาพุทธ ๑๐๐ เปอร์เซ็นต์ มีวัดในพระพุทธศาสนาจำนวน ๔ วัด และมีสำนักสงฆ์จำนวน ๑ แห่ง คือ

๑. วัดท้องตม ตั้งอยู่หมู่ที่ ๑ ตำบลด่านสวี
๒. วัดถ้ำเขาล้าน ตั้งอยู่หมู่ที่ ๗ ตำบลด่านสวี
๓. วัดเล็บกระรอก ตั้งอยู่หมู่ที่ ๑๐ ตำบลด่านสวี
๔. วัดบรรพตวาริเขต ตั้งอยู่หมู่ที่ ๔ ตำบลด่านสวี
๕. สำนักสงฆ์ถ้ำผึ้ง ตั้งอยู่หมู่ที่ ๑๑ ตำบลด่านสวี

๒) ประเพณีและงานประจำปี

ตำบลด่านสวีมีงานประเพณีและงานประจำปี ดังนี้

๑. งานประเพณีสงกรานต์
๒. งานประเพณีวันลอยกระทง

๓) ภูมิปัญญาท้องถิ่น ภาษาถิ่น

ตำบลด่านสวีโดยส่วนมาใช้ภาษาใต้เป็นภาษาถิ่น แต่ก็มีภาษากลางปะปนอยู่บ้าง เพราะในปัจจุบันนี้มีแรงงานเข้าทำงานจากต่างพื้นที่จึงทำให้มีภาษาอื่น ๆ รวมอยู่ด้วย

๔) OTOP สินค้าพื้นเมืองและของที่ระลึก

ตำบลด่านสวีเป็นชุมชนชาวประมง มีพื้นที่ส่วนใหญ่ติดทะเล ของฝากส่วนมากก็จะเป็นผลิตภัณฑ์ที่ได้จากทะเล เช่น ปลาเค็ม กะปิ ปลาหมึกแห้ง อาหารทะเลแปรรูปอื่น ๆ อาหารทะเลสด เป็นต้น

(๘) ทรัพยากรธรรมชาติ

๑) น้ำ

- ลำน้ำ ลำห้วย
- บ่อน้ำตื้น
- บ่อโยก
- สระน้ำ
- ประปาหมู่บ้าน
- บ่อบาดาล

๒) ป่าไม้

ป่าไม้ในเขตตำบลด่านสวี แบ่งได้ดังนี้

- ป่าชายเลน
- ป่าดิบชื้น
- ป่าพรุ

๓) ภูเขา

๔) ทรัพยากรธรรมชาติที่สำคัญขององค์กรปกครองส่วนท้องถิ่น

- หิน
- แร่ธาตุ
- ริงนกฮีแอ่น
- น้ำมันปิโตเลียม

ส่วนที่ ๒ ยุทธศาสตร์ขององค์กรปกครองส่วนท้องถิ่น

(๑) ความสัมพันธ์ระหว่างแผนพัฒนาระดับมหภาค

๑.๑) แผนยุทธศาสตร์ชาติ ๒๐ ปี (พ.ศ.๒๕๖๑-๒๕๘๐)

รัฐธรรมนูญปี ๒๕๕๙ กับยุทธศาสตร์ชาติ ภายหลังจากผลประชามติเมื่อวันที่ ๗ สิงหาคม ๒๕๕๙ (ผู้ออกมาใช้สิทธิร้อยละ ๕๙.๔ หรือ ๒๙.๗ ล้านคน จากผู้มีสิทธิประมาณ ๕๐ ล้านคน โดยจำนวน ๑๖.๘ ล้านคน หรือ ร้อยละ ๖๑.๓๕ เห็นชอบร่างรัฐธรรมนูญ) “ยุทธศาสตร์ชาติ” จะเป็นกรอบอย่างหนึ่งในการจัดทำนโยบายและการจัดสรรงบประมาณของรัฐบาลชุดต่อ ๆ ไป เช่น มาตรา ๖๕ รัฐพึงจัดให้มียุทธศาสตร์ชาติเป็นเป้าหมายการพัฒนาประเทศอย่างยั่งยืนตามหลักธรรมาภิบาลเพื่อใช้เป็นกรอบในการจัดทำแผนต่าง ๆ ให้สอดคล้องและบูรณาการกันเพื่อให้เกิดเป็นพลังผลักดันร่วมกันไปสู่เป้าหมายดังกล่าว การจัดทำกำหนดเป้าหมายระยะเวลาที่จะบรรลุเป้าหมาย และสาระที่พึงมีในยุทธศาสตร์ชาติ ให้เป็นไปตามหลักเกณฑ์และวิธีการที่กฎหมายบัญญัติ ทั้งนี้ กฎหมายดังกล่าวต้องมีบท บัญญัติ ทั้งนี้ กฎหมายดังกล่าวต้องมีบทบัญญัติเกี่ยวกับการมีส่วนร่วมและการรับฟังความคิดเห็นของประชาชนทุกภาคส่วน อย่างทั่วถึงด้วยยุทธศาสตร์ชาติ เมื่อได้ประกาศในราชกิจจานุเบกษาแล้ว ให้ใช้บังคับได้มาตรา ๒๗๕ ให้คณะรัฐมนตรีจัดให้มีกฎหมายตามมาตรา ๖๕ วรรคสอง ให้แล้วเสร็จภายในหนึ่งร้อยยี่สิบวันนับแต่วันประกาศใช้รัฐธรรมนูญนี้ และดำเนินการจัดทำยุทธศาสตร์ชาติให้แล้วเสร็จภายใน ๑ ปีนับแต่วันที่กฎหมายดังกล่าวใช้บังคับสถานะและทิศทางการปรับตัวของประเทศไทย

๑. สถานะด้านเศรษฐกิจ ประเทศไทยจัดอยู่ในกลุ่มประเทศที่มีรายได้ระดับปานกลางตอนบน คาดว่าจะเป็นประเทศที่มีรายได้ระดับสูงเมื่อสิ้นสุดแผนพัฒนาฯ ฉบับที่ ๑๓ (๒๕๖๕-๒๕๖๙) สร้างความได้เปรียบในการแข่งขันบนฐานความรู้ การสร้างสรรค์คุณค่าให้กับสินค้าและบริการ การย้ายฐานการผลิต และบริการที่ใช้องค์ความรู้ขั้นสูงการบริหารจัดการการลงทุนของไทยในต่างประเทศ อันดับความสามารถในการแข่งขัน อันดับที่ ๑๔ อันดับที่ ๓ อันดับที่ ๓๐ อันดับความสามารถในการแข่งขันของประเทศไทยโดยรวมอยู่ในอันดับที่ ๓๐ จาก ๖๐ ประเทศชั้นนำในขณะนี้มาเลเซียอยู่อันดับที่ ๑๔ และสิงคโปร์อันดับที่ ๓ โดยสมรรถนะทางเศรษฐกิจและประสิทธิภาพ ภาคเอกชนอยู่ในอันดับที่ดีในขณะที่การพัฒนาโครงสร้างพื้นฐาน โดยเฉพาะด้านวิทยาศาสตร์ เทคโนโลยี และการศึกษาอยู่ในอันดับที่ไม่ดี ๔ สถานะและทิศทางการปรับตัวของประเทศไทย

สถานะด้านเศรษฐกิจความร่วมมือระหว่างประเทศไทยกับภูมิภาคและโลกมีมากขึ้น โดยเฉพาะภูมิภาคอาเซียนและมีแนวโน้มเพิ่มขึ้นในอนาคต จะนำไปสู่การสร้างอำนาจการต่อรองทางการเมือง สังคม และสิ่งแวดล้อม ขยายตลาด และเพิ่มขีดความสามารถในการแข่งขันด้านต่างประเทศ

๑) ประเทศไทยมีที่ตั้งซึ่งมีศักยภาพเป็นศูนย์กลางของภูมิภาค

๒) ประเทศไทยกำลังสร้างระบบเชื่อมโยงห่วงโซ่การผลิตระดับภูมิภาค

๓) การเปิดเสรีภายใต้ข้อตกลงเขตเศรษฐกิจอาเซียนในปี ๒๕๕๘ นำมาซึ่งโอกาสที่สำคัญ ๆ

หลายประการต่อการยกระดับ ศักยภาพการขยายตัวของเศรษฐกิจไทย โครงสร้างการผลิตมีการเปลี่ยนผ่านจากภาคเกษตรและอุตสาหกรรมไปสู่บริการมากขึ้น เกษตร ๑๐% อุตสาหกรรม ๓๗% บริการ ๕๓% มีสัดส่วนภาคบริการต่อ

ผลิตภัณฑ์มวลรวมภายในประเทศสูงสุด เปิดโอกาสให้ประเทศก้าวสู่ความเป็นชาติการค้าและบริการ เศรษฐกิจสร้างสรรค์ และดิจิทัล แม้ว่าตกอยู่ในฐานะที่มีคู่แข่งทางการค้าในตลาดโลกจำนวนมากขึ้น

แต่มีแนวโน้มขยายอุปสงค์ภายในประเทศ โดยเฉพาะกลุ่มผู้สูงอายุ ภาคเกษตรของไทยยังเป็นแหล่งผลิตและส่งออกสินค้าเกษตรที่สำคัญกำลังปรับตัวสู่การใช้เทคโนโลยีขั้นสูง เพราะประสิทธิภาพและต้นทุนการผลิตของไทยสูงกว่าประเทศคู่แข่ง รวมทั้งการเป็นสังคมผู้สูงอายุทำให้แรงงานภาคเกษตรลดลง

การผลิตสินค้าอุตสาหกรรมศักยภาพที่เป็นฐานรายได้เดิมกำลังปรับตัวเข้าสู่การใช้เทคโนโลยีขั้นสูงในทุกขั้นตอนของการผลิต และสร้างอุตสาหกรรมใหม่ที่เน้นการใช้เทคโนโลยีขั้นสูง เพื่อรองรับการเป็นเศรษฐกิจฐานความรู้สร้างสรรค์และดิจิทัล การท่องเที่ยวและธุรกิจบริการมีบทบาทมากขึ้นตามลำดับในระบบเศรษฐกิจไทยนำไปสู่การเป็นชาติการค้าและบริการ (Trading Nation) บนฐานดิจิทัล

๔) ความร่วมมือระหว่างประเทศไทยกับภูมิภาคและโลกมีมากขึ้น โดยเฉพาะภูมิภาคอาเซียน และมีแนวโน้มเพิ่มขึ้นในอนาคตจะนำไปสู่การสร้างอำนาจการต่อรองทางการเมือง สังคม และสิ่งแวดล้อม ขยายตลาดและเพิ่มขีดความสามารถในการแข่งขันด้านต่างประเทศ

(๑) ประเทศไทยมีที่ตั้งซึ่งมีศักยภาพเป็นศูนย์กลางของภูมิภาค

(๒) ประเทศไทยกำลังสร้างระบบเชื่อมโยงห่วงโซ่การผลิตระดับภูมิภาค

(๓) การเปิดเสรีภายใต้ข้อตกลงเขตเศรษฐกิจอาเซียนในปี ๒๕๕๘ นำมาซึ่งโอกาสที่สำคัญ ๆ หลายประการต่อการยกระดับศักยภาพการขยายตัวของเศรษฐกิจไทย

การมีความมั่นคงปลอดภัยจากภัยและการเปลี่ยนแปลงทั้งภายในประเทศและภายนอกประเทศในทุกระดับ ทั้งระดับประเทศ สังคม ชุมชน ครัวเรือน และปัจเจกบุคคล และมีความมั่นคงในทุกมิติ ทั้งมิติด้าน เศรษฐกิจ สังคม สิ่งแวดล้อม และการเมือง

ประเทศมีความมั่นคงในเอกราชและอธิปไตย มีสถาบันชาติ ศาสนา พระมหากษัตริย์ ที่เข้ม - แข็งเป็นศูนย์กลางและเป็นที่ยึดเหนี่ยวจิตใจของประชาชนระบบการเมืองที่มั่นคงเป็นกลไกที่นำไปสู่การบริหารประเทศที่มีอย่างต่อเนื่องและโปร่งใสตามหลักธรรมาภิบาล

สังคมมีความปรองดองและความสามัคคี สามารถผนึกกำลังเพื่อพัฒนาประเทศ ชุมชน มีความเข้มแข็งครอบครัวมีความอบอุ่น

ประชาชนมีความมั่นคงในชีวิต มีงานและรายได้ที่มั่นคงพอเพียงกับการดำรงชีวิต มีที่อยู่อาศัย และมีความปลอดภัยในชีวิตและทรัพย์สินฐานทรัพยากรและสิ่งแวดล้อม มีความมั่นคงของอาหาร พลังงาน และน้ำ

ประเทศไทยมีการขยายตัวของเศรษฐกิจอย่างต่อเนื่อง ยกกระดับเข้าสู่กลุ่มประเทศ รายได้สูง ความเหลื่อมล้ำของการพัฒนาลดลง ประชากรได้รับผลประโยชน์จากการพัฒนา อย่างเท่าเทียมกันมากขึ้น

เศรษฐกิจมีความสามารถในการแข่งขันสูง สามารถสร้างรายได้ทั้งจากภายในและภายนอกประเทศ สร้างฐานเศรษฐกิจและสังคมแห่งอนาคต และเป็นจุดสำคัญของการเชื่อมโยงในภูมิภาคทั้งการคมนาคมขนส่ง การผลิต การค้า การลงทุน และการทำธุรกิจ มีบทบาทสำคัญในระดับภูมิภาคและระดับโลกเกิดสายสัมพันธ์ทางเศรษฐกิจและการค้าอย่างมีพลัง

ความสมบูรณ์ในทุนที่จะสามารถสร้างการพัฒนาต่อเนื่อง ได้แก่ ทุนมนุษย์ ทุนทางปัญญา ทุนทางการเงิน ทุนที่เป็นเครื่องมือเครื่องจักร ทุนทางสังคม และทุนทรัพยากรธรรมชาติและสิ่งแวดล้อม

การพัฒนาที่สามารถสร้างความเจริญ รายได้ และคุณภาพชีวิตของประชาชนให้เพิ่มขึ้นอย่างต่อเนื่อง ซึ่งเป็นการเจริญเติบโตของเศรษฐกิจที่ไม่ใช้ทรัพยากรธรรมชาติเกินพอดีไม่สร้างมลภาวะต่อสิ่งแวดล้อมจนเกินความสามารถในการรองรับและเยียวยาของระบบนิเวศน์

การผลิตและการบริโภคเป็นมิตรกับสิ่งแวดล้อม และสอดคล้องกับกฎระเบียบของประชาคมโลกซึ่งเป็นที่ยอมรับร่วมกัน ความอุดมสมบูรณ์ของทรัพยากรธรรมชาติและสิ่งแวดล้อมมีคุณภาพดีขึ้น คนมีความรับผิดชอบ ต่อสังคม มีความเอื้ออาทร เสียสละเพื่อผลประโยชน์ของส่วนรวม มุ่งประโยชน์ส่วนรวมอย่างยั่งยืนให้ความสำคัญต่อการมีส่วนร่วมของประชาชนทุกภาคส่วนเพื่อการพัฒนาในทุกระดับอย่างสมดุล มีเสถียรภาพและยั่งยืน

ประชาชนทุกภาคส่วนยึดถือและปฏิบัติตามปรัชญาเศรษฐกิจพอเพียง ความยั่งยืน “ประเทศ มีความมั่นคง มั่งคั่ง ยั่งยืน เป็นประเทศพัฒนาแล้วด้วยการพัฒนาตามปรัชญาของเศรษฐกิจพอเพียง”

กรอบยุทธศาสตร์ชาติระยะ ๒๐ ปี

เพื่อให้บรรลุวิสัยทัศน์ “ประเทศมีความมั่นคง มั่งคั่ง ยั่งยืน เป็นประเทศพัฒนาแล้ว ด้วยการพัฒนา ตามปรัชญาของเศรษฐกิจพอเพียง” นำไปสู่การพัฒนาให้คนไทยมีความสุข และตอบสนองต่อการบรรลุ ซึ่งผลประโยชน์แห่งชาติในการที่จะพัฒนาคุณภาพชีวิต สร้างรายได้ระดับสูงเป็นประเทศพัฒนาแล้ว และสร้างความสุขของคนไทย สังคมมีความมั่นคง เสมอภาคและเป็นธรรม ประเทศสามารถแข่งขันได้ในระบบเศรษฐกิจ “มั่งคั่ง” ความมั่นคง ๑ ๒ ๓ ๔ ๖ ๕ การสร้างความสามารถในการแข่งขัน การพัฒนาและเสริมสร้างศักยภาพคน การสร้างโอกาส ความเสมอภาค และเท่าเทียมกันทางสังคม การสร้างการเจริญเติบโตบนคุณภาพชีวิตที่เป็นมิตรต่อสิ่งแวดล้อม

เพื่อให้บรรลุวิสัยทัศน์ “ประเทศมีความมั่นคง มั่งคั่ง ยั่งยืน เป็นประเทศพัฒนาแล้วด้วยการพัฒนาตามปรัชญาของเศรษฐกิจพอเพียง” นำไปสู่การพัฒนาให้คนไทยมีความสุขและตอบสนองต่อการบรรลุซึ่งผลประโยชน์แห่งชาติในการที่จะพัฒนาคุณภาพชีวิตสร้างรายได้ระดับสูงเป็นประเทศที่พัฒนาแล้ว และสร้างความสุขของคนไทย สังคมมีความมั่นคงเสมอภาคและเป็นธรรม ประเทศสามารถแข่งขันได้ในระบบเศรษฐกิจ

๑. มั่นคง ความมั่นคง
๒. มั่งคั่ง การสร้างความสามารถในการแข่งขัน
๓. การพัฒนาและเสริมสร้างศักยภาพคน
๔. ยั่งยืน การสร้างโอกาส ความเสมอภาค และเท่าเทียมกันทางสังคม
๕. การสร้างการเติบโตบนคุณภาพชีวิตที่เป็นมิตรต่อสิ่งแวดล้อม
๖. การปรับสมดุลและพัฒนาระบบการบริหารจัดการภาครัฐ

กรอบแนวทางที่สำคัญของยุทธศาสตร์ชาติระยะ ๒๐ ปี

๑. ด้านความมั่นคง

- (๑) เสริมสร้างความมั่นคงของสถาบันหลักและการปกครองระบอบประชาธิปไตยอันมีพระมหากษัตริย์ทรงเป็นประมุข
- (๒) ปฏิรูปกลไกการบริหารประเทศและพัฒนาความมั่นคง ทางการเมือง ขจัดคอร์รัปชัน สร้างความเชื่อมั่นในกระบวนการยุติธรรม
- (๓) การรักษาความมั่นคงภายในและความสงบเรียบร้อยภายใน ตลอดจนการบริหารจัดการความ

มั่นคงชายแดนและชายฝั่งทะเล

- (๔) การพัฒนาระบบ กลไก มาตรการและความร่วมมือระหว่างประเทศทุกระดับ และรักษาคุณภาพความสัมพันธ์กับประเทศมหาอำนาจ เพื่อป้องกันและแก้ไขปัญหาความมั่นคงรูปแบบใหม่
- (๕) การพัฒนาเสริมสร้างศักยภาพการป้องกันประเทศ การรักษาความสงบเรียบร้อยภายในประเทศ สร้างความร่วมมือกับประเทศเพื่อนบ้านและมิตรประเทศ
- (๖) การพัฒนาระบบการเตรียมพร้อมแห่งชาติ และระบบบริหารจัดการภัยพิบัติ รักษาความมั่นคงของฐานทรัพยากรธรรมชาติสิ่งแวดล้อม
- (๗) การปรับกระบวนการทำงานของกลไกที่เกี่ยวข้องจากแนวตั้งสู่แนวระนาบมากขึ้น

๒. ด้านการสร้างความสามารถในการแข่งขัน

- (๑) การพัฒนาสมรรถนะทางเศรษฐกิจ ส่งเสริมการค้า การลงทุน พัฒนาสู่ชาติการค้า
- (๒) การพัฒนาภาคการผลิตและการบริหาร เสริมสร้างฐานการผลิตที่เข้มแข็ง ยั่งยืน และส่งเสริมให้เกษตรกรรายย่อยสู่เกษตรยั่งยืนเป็นมิตรกับสิ่งแวดล้อม
- (๓) การพัฒนาผู้ประกอบการและเศรษฐกิจชุมชน พัฒนาทักษะผู้ประกอบการ ยกกระดับคุณภาพแรงงาน และพัฒนา SMEs สู่อสากล
- (๔) การพัฒนาพื้นที่เศรษฐกิจพิเศษและการเมือง พัฒนาเขตเศรษฐกิจพิเศษชายแดน และพัฒนาระบบเมืองศูนย์กลางความเจริญ
- (๕) การลงทุนพัฒนาโครงสร้างพื้นฐาน ด้านการขนส่ง ความมั่นคง และพลังงาน ระบบเทคโนโลยีสารสนเทศ และการวิจัย และการพัฒนา
- (๖) การเชื่อมโยงกับภูมิภาค และเศรษฐกิจโลก สร้างความเป็นหุ้นส่วนการพัฒนาทั้งนานาประเทศ ส่งเสริมให้ประเทศไทยเป็นฐานของการประกอบธุรกิจ เป็นต้น

๓. ด้านการพัฒนาและเสริมสร้างศักยภาพของบุคคล

- (๑) พัฒนาศักยภาพคนตลอดช่วงชีวิต
- (๒) การยกระดับการศึกษา และการเรียนรู้ให้มีคุณภาพเท่าเทียมและทั่วถึง
- (๓) ปลุกฝังระเบียบวินัย คุณธรรม จริยธรรม ค่านิยมที่พึงประสงค์
- (๔) การสร้างเสริมให้คนมีสุขภาวะที่ดี
- (๕) การสร้างความอยู่ดีมีสุขของครอบครัวคนไทย

๔. ด้านการสร้างโอกาสความเสมอภาคและเท่าเทียมกันทางสังคม

- (๑) สร้างความมั่นคง และการลดความเหลื่อมล้ำทางเศรษฐกิจ และสังคม
- (๒) พัฒนาระบบบริการและระบบบริหารจัดการสุขภาพ
- (๓) มีสภาพแวดล้อมและนวัตกรรมที่เอื้อต่อการดำรงชีวิตในสังคมสูงวัย
- (๔) สร้างความเข้มแข็งของสถาบันทางสังคม ทunesทางวัฒนธรรม และความเข้มแข็งของชุมชน
- (๕) พัฒนาการสื่อสารมวลชนให้เป็นกลไกในการสนับสนุนการพัฒนา

๕. ด้านการสร้างการเติบโตบนคุณภาพชีวิตที่เป็นมิตรกับสิ่งแวดล้อม

- (๑) จัดระบบอนุรักษ์ พื้ฟู และป้องกันการทำลายทรัพยากรธรรมชาติ
- (๒) วางระบบบริหารจัดการน้ำให้มีประสิทธิภาพทั้ง ๒๕ ลุ่มน้ำ เน้นการปรับระบบการบริหารจัดการ

อุทกภัยอย่างบูรณาการ

- (๓) การพัฒนาและใช้พลังงานที่เป็นมิตรกับสิ่งแวดล้อม
- (๔) การพัฒนาเมืองอุตสาหกรรมเชิงนิเวศและเมืองที่เป็นมิตรกับสิ่งแวดล้อม
- (๕) การร่วมลดปัญหาโลกร้อนและปรับตัวให้พร้อมกับการเปลี่ยนแปลงของสภาพภูมิอากาศ
- (๖) การใช้เครื่องมือทางเศรษฐศาสตร์และนโยบายการคลังเพื่อสิ่งแวดล้อม

๖. ด้านการปรับสมดุลและพัฒนาระบบการบริหารจัดการภาครัฐ

- (๑) การปรับปรุงโครงสร้าง บทบาท ภารกิจของหน่วยงานภาครัฐ ให้มีขนาดที่เหมาะสม
- (๒) การวางระบบบริหารราชการแบบบูรณาการ
- (๓) การพัฒนาระบบบริหารจัดการกำลังคนและพัฒนาบุคลากรภาครัฐ
- (๔) การต่อต้านการทุจริตและประพฤติมิชอบ
- (๕) การปรับปรุงกฎหมายและระเบียบต่าง ๆ ให้ทันสมัย เป็นธรรมและเป็นสากล
- (๖) พัฒนาระบบการให้บริการประชาชนของหน่วยงานภาครัฐ
- (๗) ปรับปรุงการบริหารจัดการรายได้และรายจ่ายของภาครัฐ

๑.๒ แผนพัฒนาเศรษฐกิจและสังคมแห่งชาติ ฉบับที่ ๑๒

กรอบวิสัยทัศน์แผนพัฒนาเศรษฐกิจและสังคมแห่งชาติ ฉบับที่ ๑๒

จากสถานะของประเทศและบริบทการเปลี่ยนแปลงต่าง ๆ ที่ประเทศกำลังประสบอยู่ทำให้การกำหนดวิสัยทัศน์แผนพัฒนาเศรษฐกิจและสังคมแห่งชาติ ฉบับที่ ๑๒ ยังมีความต่อเนื่องจากวิสัยทัศน์แผนพัฒนาฯ ฉบับที่ ๑๑ และกรอบหลักการของการวางแผนที่น้อมนำและประยุกต์ใช้หลักปรัชญาของเศรษฐกิจพอเพียงยึดคนเป็นศูนย์กลางของการพัฒนาอย่างมีส่วนร่วม การพัฒนาที่ยึดหลักสมดุล ยั่งยืน โดยวิสัยทัศน์ของการพัฒนาในแผนพัฒนาฯ ฉบับที่ ๑๒ ต้องให้ความสำคัญกับการกำหนดทิศทางการพัฒนาที่มุ่งสู่การเปลี่ยนผ่านประเทศไทยจากประเทศที่มีรายได้ปานกลางไปสู่ประเทศที่มีรายได้สูง มีความมั่นคง และยั่งยืน สังคมอยู่ร่วมกันอย่างมีความสุข และนำไปสู่การบรรลุวิสัยทัศน์ระยะยาว “มั่นคง มั่งคั่ง ยั่งยืน” ของประเทศ

การกำหนดตำแหน่งทางยุทธศาสตร์ของประเทศ (Country Strategic Positioning)

เป็นการกำหนดตำแหน่งทางยุทธศาสตร์ของประเทศที่สอดคล้องกับยุทธศาสตร์ชาติที่ สศช. ได้จัดทำขึ้นประเทศไทยเป็นประเทศที่มีรายได้สูงมีการกระจายรายได้อย่างเป็นธรรมเป็นศูนย์กลางด้านการขนส่งและโลจิสติกส์ของภูมิภาคสู่ความเป็นชาติการค้าและบริการ (Trading and service Nation) เป็นแหล่งผลิตสินค้าเกษตรอินทรีย์และเกษตรปลอดภัยแหล่งอุตสาหกรรมสร้างสรรค์และนวัตกรรมสูงที่เป็นมิตรต่อสิ่งแวดล้อม

เป้าหมาย

๑. การหลุดพ้นจากกับดักประเทศรายได้ปานกลางสู่รายได้สูง

- เศรษฐกิจขยายตัวเฉลี่ยต่ำกว่าร้อยละ ๕.๐
- ผลิตภัณฑ์มวลรวมในประเทศต่อหัว (GDP Per Capita) และรายได้ประชาชาติต่อหัว (GNP Per Capita) ณ สิ้นแผนพัฒนาฯ ฉบับที่ ๑๒ ในปี ๒๕๖๔ เพิ่มขึ้นเป็น ๓๑๗,๐๕๑ บาท (๙,๓๒๕ ดอลลาร์ สรอ.) และ

๓๐๑,๑๙๙ บาท (๘,๘๕๙ ดอลลาร์ สรอ.) ต่อคนต่อปี

- คุณภาพการผลิตเพิ่มขึ้นไม่ต่ำกว่าเฉลี่ยร้อยละ ๒.๕ ต่อปี
- การลงทุนรวมขยายตัวไม่ต่ำกว่าเฉลี่ยร้อยละ ๘.๐ (การลงทุนรวมของการลงทุนภาครัฐไม่ต่ำกว่าร้อยละ ๑๐.๐ และการลงทุนของภาคเอกชนขยายตัวไม่ต่ำกว่าเฉลี่ยร้อยละ ๗.๕ ในขณะที่ปริมาณการส่งออกขยาย ตัวเฉลี่ยไม่ต่ำกว่าร้อยละ ๔.๐ ต่อปี)

๒. การพัฒนาศักยภาพคนให้สนับสนุนการเจริญเติบโตของประเทศและการสร้างสังคมสูงวัยอย่างมีคุณภาพ

- ประชาชนทุกช่วงวัยมีความมั่นคงทางด้านเศรษฐกิจและสังคม (Socio-Economic Security) และมีคุณภาพชีวิตที่ดีขึ้น
- การศึกษาและการเรียนรู้ได้รับการพัฒนาคุณภาพ
- สถาบันทางสังคมมีความเข้มแข็งเป็นรากฐานที่เอื้อต่อการพัฒนาคน

๓. การลดความเหลื่อมล้ำในสังคม

การกระจายรายได้มีความเท่าเทียมกันมากขึ้น

๑. การกระจายรายได้มีความเท่าเทียมกันมากขึ้น
๒. บริการทางสังคมมีคุณภาพและมีการกระจายอย่างทั่วถึง

การสร้างการเจริญเติบโตทางเศรษฐกิจและสังคมที่เป็นมิตรกับสิ่งแวดล้อม

๑. รักษาความมั่นคงของฐานทรัพยากรสร้างสมดุลระหว่างการอนุรักษ์และการใช้ประโยชน์อย่างยั่งยืนและเป็นธรรม
๒. ขับเคลื่อนประเทศสู่เศรษฐกิจและสังคมที่เป็นมิตรต่อสิ่งแวดล้อม
๓. เพิ่มขีดความสามารถในการรับมือภัยพิบัติและการเปลี่ยนแปลงสภาพภูมิอากาศ
๔. เพิ่มประสิทธิภาพและเสริมสร้างธรรมาภิบาลในด้านการบริหารและการจัดการทรัพยากรธรรมชาติและสิ่งแวดล้อม
๕. มีการบริหารจัดการน้ำให้สมดุลระหว่างการอุปสงค์และอุปทานของน้ำ

การบริหารราชการแผ่นดินที่มีประสิทธิภาพ

๑. การบริหารงานภาครัฐที่โปร่งใสเป็นธรรมมีประสิทธิภาพและมีส่วนร่วม
๒. ขจัดการทุจริตคอร์รัปชัน
๓. มีการกระจายอำนาจที่เหมาะสม

แนวทางการพัฒนา

๑. การยกระดับศักยภาพการแข่งขันและการหลุดพ้นกับดักรายได้ปานกลางสู่รายได้สูง

๑.๑ การส่งเสริมด้านการวิจัยและพัฒนา

พัฒนาสถานะแวดล้อมของการพัฒนาวิทยาศาสตร์เทคโนโลยีวิจัย และนวัตกรรม ทั้งด้านการลงทุนในการวิจัยและพัฒนาด้านบุคลากรวิจัยด้านโครงสร้างพื้นฐานและด้านการบริหารจัดการรวมทั้งสนับสนุน และผลักดันให้ผู้ประกอบการมีบทบาทหลักด้านเทคโนโลยีและนวัตกรรมตลอดจนผลักดันงานวิจัยและพัฒนาให้ใช้ประโยชน์ได้อย่างแท้จริงทั้งเชิงพาณิชย์และสาธารณะโดยให้ความคุ้มครองทรัพย์สินทาง ปัญญา

๑.๒ การพัฒนาผลิตภาพแรงงาน

สร้างความร่วมมือระหว่างภาครัฐและเอกชนในการพัฒนากำลังคนและแรงงานให้มี ทักษะความรู้และสมรรถนะที่สอดคล้องกับความต้องการของตลาดและรองรับการเปิดเสรีของประชาคมอาเซียนโดยยก ระดับและพัฒนาสมรรถนะแรงงานไทยด้วยเทคโนโลยีเร้าร์ดให้แรงงานทั้งระบบมีการเรียนรู้ขั้นพื้นฐานเพื่อสามารถแข่งขันในตลาดแรงงานได้สนับสนุนให้แรงงานและปัจจัยการผลิตมีความยืดหยุ่นในการเคลื่อนย้ายระหว่างสาขาการผลิตและระหว่างพื้นที่การผลิตสูงสุดและสนับสนุนให้ผู้ประกอบการในภาค อุตสาหกรรม และบริการจัดทำรอบคอบวุฒิ วิชาชีพและมาตรฐานฝีมือแรงงานให้เป็นมาตรฐานที่เชื่อมโยงกันเพื่อยกระดับทักษะของแรงงานไทย

๑.๓ การส่งเสริมผู้ประกอบการที่เข้มแข็งและพาณิชย์ดิจิทัล

พัฒนาขีดความสามารถของผู้ประกอบการให้มีความยืดหยุ่น สามารถปรับตัวและ ดำเนินธุรกิจท่ามกลางการดำเนินนโยบายและมาตรการการกีดกันทางการค้าในรูปแบบต่าง ๆ เพิ่มสัดส่วนความเป็นเจ้าของของคนไทยและสนับสนุนให้มีการขยายตลาดที่มีแบรนด์สินค้า และช่องทางการตลาดที่เป็น ของตนเองมากขึ้น ตลอดจนพัฒนาต่อยอดอุตสาหกรรมและบริการเพื่อเข้าสู่การเป็นศูนย์กลางการผลิตบริการและอุตสาหกรรมดิจิทัล

๑.๔ การลงทุนโครงสร้างพื้นฐาน

เร่งลงทุนและพัฒนาโครงสร้างพื้นฐานด้านการคมนาคมขนส่งเพื่อเชื่อมโยงพื้นที่เศรษฐกิจในประเทศและต่างประเทศทั้งการพัฒนาและปรับปรุงโครงข่ายรถไฟให้เป็นโครงข่ายหลักในการเดินทางและขนส่งของประเทศพัฒนาโครงข่ายระบบขนส่งสาธารณะและโครงข่ายทางหลวงพิเศษระหว่างเมืองขยายขีดความสามารถขอท่าอากาศยานหลักของประเทศพัฒนาท่าเรือที่มีศักยภาพให้เป็นท่าเรืออิเล็กทรอนิกส์เต็มรูปแบบรวมทั้งพัฒนาและปรับปรุงระบบโทรคมนาคมของประเทศ ตลอดจนสนับสนุนการพัฒนาด้านอุตสาหกรรมที่เกิดจากการลงทุนด้านโครงสร้างพื้นฐาน เช่น อุตสาหกรรมซ่อมบำรุง และผลิตชิ้นส่วนอากาศยานและอุตสาหกรรมระบบราง เป็นต้น เพื่อสร้างโอกาสทางเศรษฐกิจให้กับประเทศในการเป็นฐานการผลิตในภูมิภาคอาเซียน

๑.๕ การปรับโครงสร้างการผลิต

การปรับโครงสร้างการผลิตภาคเกษตรโดยการปรับเปลี่ยนจากการผลิตสินค้าเกษตรขั้นปฐมเป็นสินค้าเกษตรแปรรูปที่มีมูลค่าสูง มีคุณภาพ และมาตรฐานสากลสามารถสร้างความเชื่อมโยงทางด้านวัตถุดิบกับประเทศเพื่อนบ้าน และลดระดับการผลิตสินค้าขั้นปฐมที่สูญเสียขีดความสามารถในการแข่งขันลงสู่ระดับที่จำเป็นสำหรับการสร้างความมั่นคงทางด้านอาหาร และพลังงานจัดระบบการผลิตให้สอดคล้องกับศักยภาพพื้นที่และความต้องการของตลาดตั้งแต่ต้นน้ำถึงปลายน้ำ ทั้งด้านกายภาพและเศรษฐกิจรวมทั้งต้องส่งเสริมการรวมกลุ่มทางการเกษตรจากกิจการเจ้าของคนเดียวเป็นการประกอบการในลักษณะสหกรณ์ห้างหุ้นส่วนและบริษัท

เพื่อให้เกิดการประหยัดจากขนาดพิจารณาพันธุ์พืชที่เหมาะสมกับศักยภาพของพื้นที่และแหล่งน้ำ ใช้เทคโนโลยีการผลิตในระดับที่เหมาะสม ใช้กลไกการตลาดในการป้องกันความเสี่ยง ตลอดจนส่งเสริมและเร่งขยายผลแนวคิดทำการเกษตรตามหลักปรัชญาของเศรษฐกิจพอเพียงและระบบเกษตรกรรมยั่งยืนปรับโครงสร้างการผลิตภาคบริการ โดยเร่งพัฒนาระบบคมนาคมขนส่งให้เกิดความเชื่อมโยงกันเป็นโครงข่ายทั้งทางบก ทางน้ำ และทางอากาศ เร่งพัฒนาท่าเทียบเรือขนาดใหญ่เพื่อรองรับการเติบโตของการท่องเที่ยวทางทะเล ปรับปรุงแก้ไขกฎหมายที่เกี่ยวข้องกับการท่องเที่ยวให้ครอบคลุมและทันสมัยทั้งการควบคุมกิจกรรมต่าง ๆ เกี่ยวกับการท่องเที่ยว และส่งเสริมการท่องเที่ยวและกำหนด และจัดทำกฎหมายเพื่อยกระดับสู่นานาชาติ รวมทั้งส่งเสริมการพัฒนาเชิงพื้นที่ในลักษณะกลุ่มคลัสเตอร์

ท่องเที่ยวโดยสนับสนุนการพัฒนาด้านการท่องเที่ยวของพื้นที่ที่มีความเชื่อมโยงทั้งทางกายภาพวิถีชีวิต/วัฒนธรรม ท้องถิ่นและกิจกรรมการท่องเที่ยวตลอดจนส่งเสริมการสร้างเชื่อมโยงด้านการท่องเที่ยวในภูมิภาคอาเซียนทั้ง ประเทศที่มีแดนติดกัน และ ประเทศที่มีโครงข่ายคมนาคมขนส่งเชื่อมโยงกัน เพื่อให้เกิดการพัฒนาแบบองค์รวมทั้ง ระบบพัฒนาต่อยอดด้านอุตสาหกรรมอนาคตเพื่อเป็นแหล่งการถ่ายทอดเทคโนโลยีเชื่อมโยงการผลิตกับอุตสาหกรรม ที่เป็นฐานรายได้ ประเทศและเป็นกลไกการขับเคลื่อนเศรษฐกิจไทยให้เข้าสู่การเป็นศูนย์กลางการผลิตและบริการทั้งใน ระดับอนุภาคและในภูมิภาคอาเซียน พัฒนาโครงสร้างพื้นฐานที่สนับสนุนการขยายตัวด้านการค้าการลงทุน เช่น ด้าน โลจิสติกส์ และพลังงาน รวมทั้งปัจจัยสนับสนุนการลงทุนอื่น ๆ เช่น ลดอุปสรรคการเคลื่อนย้ายเงินทุนระหว่างประเทศ เป็นต้น ส่งเสริมการนำเทคโนโลยีและนวัตกรรมมาประยุกต์ใช้ทั้งภาคการผลิต การตลาด การบริหารจัดการการเงินและ โลจิสติกส์ เพื่อเชื่อมโยงเศรษฐกิจดิจิทัลในการอำนวยความสะดวกทางการค้าการลงทุนด้วยระบบอิเล็กทรอนิกส์ และ สนับสนุนการลงทุนเพื่อสร้างเศรษฐกิจและสังคมแห่งปัญญาและการเรียนรู้มุ่งเน้นการพัฒนาธุรกิจเชิงสร้างสรรค์ การลงทุนที่ใช้เทคโนโลยีขั้นสูง และเป็นมิตรกับสิ่งแวดล้อม การประหยัดพลังงานและการใช้พลังงานทดแทนการลงทุนด้าน การวิจัย และพัฒนาเชิงพาณิชย์ การจัดตั้งสำนักงานใหญ่ข้ามประเทศ บริษัทการค้าระหว่างประเทศ รวมทั้งการให้ ความสำคัญเรื่องความรับผิดชอบต่อสังคมขององค์กรและกิจการเพื่อสังคม

๑.๖ การพัฒนาศักยภาพคนตามช่วงวัย และการปฏิรูประบบเพื่อสร้างสังคมสูงวัยอย่างมีคุณภาพ

- การพัฒนาศักยภาพคนในทุกช่วงวัยให้สนับสนุนการเจริญเติบโตของประเทศ

โดย **ช่วงวัยเด็ก** ตั้งแต่แรกเกิดให้มีพัฒนาการที่สมวัยในทุกด้าน **วัยเรียน** **วัยรุ่น** ให้มีทักษะการเรียนรู้ทักษะการใช้ชีวิตสามารถอยู่ร่วมกับผู้อื่นภายใต้บริบทสังคมที่เป็นพหุวัฒนธรรม **วัยแรงงาน** ให้มีการพัฒนาระดับสมรรถนะฝีมือแรงงานเพื่อสร้างผลิตภาพเพิ่มให้กับประเทศ **วัยผู้สูงอายุ** ให้มีการทำงานที่เหมาะสมตามศักยภาพ และประสบการณ์มีรายได้ในการดำรงชีวิตมีการสร้างเสริมและฟื้นฟูสุขภาพเพื่อป้องกันหรือชะลอความทุพพลภาพและ โรคเรื้อรังต่าง ๆ ที่จะก่อให้เกิดภาระแก่ปัจเจกบุคคลหรือ ครอบครัว และระบบบริการสุขภาพ

- การยกระดับคุณภาพการศึกษาและการเรียนรู้ให้มีคุณภาพเท่าเทียมและทั่วถึง

(๑) ปฏิรูประบบบริหารจัดการทางการศึกษา โดยปรับระบบบริหารจัดการการศึกษา ใหม่เพื่อสร้างความรับผิดชอบต่อผลลัพธ์ (Accountability)

(๒) ปฏิรูประบบการคลังด้านการศึกษา เพื่อเพิ่มคุณภาพและประสิทธิภาพการจัดการ การศึกษา โดยการจัดสรรงบประมาณตรงสู่ผู้เรียน ส่งเสริมการมีส่วนร่วมจากภาคเอกชนในการจัดการศึกษา

(๓) พัฒนาคุณภาพครูทั้งระบบ ตั้งแต่กระบวนการผลิตสรรหาและการคัดเลือกให้ได้ คนดีคนเก่งรวมทั้งระบบการประเมินและรับรองคุณภาพที่เน้นผลลัพธ์จากตัวผู้เรียน

(๔) ปฏิรูประบบการเรียนรู้โดยมุ่งจัดการเรียนรู้เพื่อสร้างสมรรถนะกำลังคนทั้งระบบ การศึกษาตั้งแต่ระดับปฐมศึกษาจนถึงการเรียนรู้ตลอดชีวิตพัฒนาสื่อเพื่อการเรียนรู้ปรับหลักสูตรและผลิตกำลังคนให้ สอดคล้องกับการเปลี่ยนแปลงและความต้องการของตลาดการของตลาดการวิจัยและการใช้เทคโนโลยีเพื่อสื่อการ เรียนรู้

๑.๗ การพัฒนาด้านสุขภาพ

โดยส่งเสริมการพัฒนาเทคโนโลยีและนวัตกรรมทางการแพทย์เพื่อรองรับการเป็นสังคม ผู้สูงอายุทั้งในด้านผลิตภัณฑ์ สุขภาพ และที่อยู่อาศัยสำหรับผู้สูงอายุ ยกกระดานบริหารจัดการระบบสุขภาพเพื่อลด ความเหลื่อมล้ำและสร้างความยั่งยืนในระยะยาว โดยพัฒนาระบบข้อมูลสารสนเทศเพื่อการบริหารทรัพยากรด้าน

สาธารณสุขบูรณาการระบบหลักประกันสุขภาพ ภาครัฐให้เกิดความเป็นเอกภาพในการบริหารจัดการและการใช้ทรัพยากร และส่งเสริมการอภิบาลระบบสุขภาพในรูปแบบเครือข่ายที่มีการใช้ทรัพยากรร่วมกันพัฒนาศักยภาพของประเทศไทยสู่การเป็นศูนย์กลางสุขภาพนานาชาติ ทั้งในด้านศูนย์กลางบริการสุขภาพ (Medical Service Hub) ศูนย์กลางบริการเพื่อส่งเสริมสุขภาพ (Wellness Hub) ศูนย์กลางยาและผลิตภัณฑ์เพื่อสุขภาพ (Product Hub) และศูนย์กลางบริการวิชาการและงานวิจัย (Academic Hub) เพื่อนำรายได้กลับมาใช้ยกระดับคุณภาพบริการสาธารณสุขภายในประเทศ รวมทั้งส่งเสริมการให้ความสำคัญกับมิติสุขภาพในทุกนโยบายสาธารณะ (Health in All Policies) เพื่อให้การขับเคลื่อนนโยบายของทุกภาคส่วนได้ตระหนักถึงผลกระทบของนโยบายสาธารณะที่มีต่อสุขภาพของประชาชน

การสร้างสภาพแวดล้อมและนวัตกรรมที่เอื้อต่อการดำรงชีพในสังคมสูงวัย

โดยการปรับปรุงสภาพแวดล้อม และความจำเป็นทางกายภาพให้เหมาะกับวัยและการพัฒนาระบบการดูแลผู้สูงอายุในรูปแบบที่หลากหลายทั้งในด้านการจัดบริการสุขภาพและสวัสดิการสังคมอย่างบูรณาการโดยการมีส่วนร่วมของทุกภาคส่วนอย่างต่อเนื่อง รวมทั้งพัฒนาชุมชนที่มีศักยภาพและความ พร้อมให้เป็นต้นแบบของการดูแลผู้สูงอายุ เพื่อขยายผลไปสู่ชุมชนอื่นตลอดจนการพัฒนานวัตกรรมในการใช้ ชีวิตประจำวันสำหรับผู้สูงอายุ

๑.๘ การลดความเหลื่อมล้ำทางสังคม

การยกระดับรายได้และสร้างโอกาสในการประกอบอาชีพมุ่งเน้นการเพิ่มผลิตภาพแรงงานโดยสนับสนุนให้แรงงานมีโอกาสเข้าถึงการเรียนรู้และพัฒนาทักษะฝีมือแรงงานอย่างมีมาตรฐาน ปรับโครงสร้างค่าจ้างแรงงานให้ชัดเจนและสะท้อนทักษะฝีมือแรงงานอย่างแท้จริง เร่งผลักดันให้การใช้ระบบมาตรฐาน คุณวุฒิ และวิชาชีพ และมาตรฐานฝีมือแรงงานในทางปฏิบัติอย่างเป็นรูปธรรม นอกจากนี้เพิ่มผลิตภาพทางการผลิตของเกษตรกรรายย่อยโดยสนับสนุนการวิจัยและพัฒนาและการผลิตทางการเกษตรที่สอดคล้องกับพื้นที่สร้างหลักประกันรายได้แทนการอุดหนุนด้านราคาสินค้าเกษตรลดต้นทุนทางการเกษตรโดยสนับสนุนปัจจัยการผลิต

การจัดบริการทางสังคมให้ทุกคนตามสิทธิขั้นพื้นฐานและเน้นการสร้างภูมิคุ้มกันระดับปัจเจก

(๑) พัฒนาระบบบริการสาธารณะให้มีคุณภาพและมีช่องทางการเข้าถึงอย่างหลากหลายโดยเฉพาะระบบบริการสาธารณสุขและการศึกษาขั้นพื้นฐานสวัสดิการสังคมและกระบวนการยุติธรรม

(๒) สนับสนุนการจัดหาที่อยู่อาศัยของผู้มีรายได้น้อยและการเข้าถึงระบบสาธารณสุขปึกอกกำหนดเป็นนโยบายที่อยู่อาศัยแห่งชาติและเมืองน่าอยู่พัฒนาโครงการที่อยู่อาศัยแก้ปัญหาชุมชนแออัดในเมืองโดยดำเนินการร่วมกับภาคธุรกิจเอกชน

(๓) การจัดรูปแบบสวัสดิการพื้นฐานที่จำเป็นและเหมาะสมตามกลุ่มเป้าหมาย (Customized Welfare) ที่คำนึงถึงฐานะทางเศรษฐกิจและสังคมที่แตกต่างกันโดยมีแนวทางการรับภาระค่าใช้จ่ายร่วมกัน

การสร้างความเสมอภาคในการเข้าถึงทรัพยากร

โดยปฏิรูปที่ดินเพื่อการเกษตรสนับสนุนให้เกษตรกรรายย่อยที่ไร้ที่ดินทำกิน และยากจนได้มีที่ดินทำกินเป็นของตนเองหรือมีสิทธิ์ทำกินในที่ดินปฏิรูประบบการบริหารจัดการน้ำอย่างเป็นระบบและเข้าถึงพื้นที่เป้าหมายได้อย่างแท้จริงด้วยการผลักดันพระราชบัญญัติทรัพยากรน้ำ และบูรณาการแผนงานและงบประมาณร่วมกันของหน่วยงานและสร้างกระบวนการมีส่วนร่วม รวมทั้งปรับโครงสร้างภาษีที่เป็นธรรมเช่นภาษีที่ดินและสิ่งปลูกสร้าง ภาษีมรดก และภาษีสิ่งแวดล้อม เป็นต้น

การเข้าถึงกระบวนการยุติธรรมอย่างเสมอภาค

การคุ้มครองสิทธิขั้นพื้นฐานและการเข้าถึงกระบวนการยุติธรรมอย่างเท่าเทียมโดยการเสริมศักยภาพและความเข้มแข็งด้านกฎหมายให้แก่ประชาชน รวมทั้งการปรับปรุงและบังคับใช้กฎหมายเพื่อลดปัญหาความเหลื่อมล้ำ เช่น กฎหมายป่าชุมชน กฎหมายภาษีมรดก กฎหมายที่ดิน เป็นต้น

๑.๙ การรองรับการเชื่อมโยงภูมิภาคและความเป็นเมือง

การลงทุนด้านโครงสร้างพื้นฐานและสิ่งอำนวยความสะดวกของเมือง

เตรียมความพร้อมรองรับความเป็นเมืองทั้งด้านการบริหารจัดการด้านผังเมืองด้านสาธารณสุข/ สาธารณูปการระบบคมนาคมขนส่ง ระบบบริหารจัดการสิ่งแวดล้อม ระบบการศึกษา และระบบสาธารณสุขที่ได้มาตรฐานมีคุณภาพและเพียงพอต่อความต้องการของคนในเมืองรวมทั้งในเมืองรวมทั้งเสริมสร้างความสามารถในการบริหารจัดการเมืองตามระดับการพัฒนา

การพัฒนาด้านการขนส่งและโลจิสติกส์เชื่อมโยงกับเพื่อนบ้าน

ส่งเสริมและเร่งรัดการพัฒนากระบวนการบริหารจัดการโลจิสติกส์ของประเทศเพื่อเพิ่มความสามารถในการแข่งขันของประเทศทั้งด้านการค้าการลงทุนและการบริการโดยคำนึงถึงการให้เป็นมิตรต่อสิ่งแวดล้อม (Green Logistics) โดยสนับสนุนให้เกิดความร่วมมือในห่วงโซ่อุปทาน และให้ปรับปรุงกฎหมาย กฎระเบียบ รวมทั้งการปรับลดกระบวนการด้านการอำนวยความสะดวกทางการค้า การขนส่ง และ โลจิสติกส์ ให้มีความสะดวก และมีประสิทธิภาพต่อภาคธุรกิจอย่างแท้จริง

การส่งเสริมการลงทุนการค้าชายแดนและการจัดตั้งเขตพัฒนาเศรษฐกิจพิเศษ

ให้ความสำคัญกับนโยบายส่งเสริมการลงทุนและการค้าชายแดน เพื่อดึงดูดให้นักลงทุนในภูมิภาคเข้ามาลงทุนในไทยและประเทศเพื่อนบ้าน รวมทั้งส่งเสริมการจัดตั้งเขตพัฒนาเศรษฐกิจ พิเศษในพื้นที่ชายแดน โดยให้ความสำคัญกับการลงทุน ด้านโครงสร้างพื้นฐานการส่งเสริมการลงทุนและสิทธิประโยชน์การบริหารจัดการแรงงานต่างด้าว และการให้บริการจุดเดียวเบ็ดเสร็จเพื่อช่วยอำนวยความสะดวก ด้านการค้าชายแดนและการผ่านแดนระหว่างไทยกับประเทศในภูมิภาคมากขึ้น

๑.๑๐ การสร้างความเจริญเติบโตทางเศรษฐกิจเติบโตทางเศรษฐกิจและสังคมอย่างเป็นมิตรกับสิ่งแวดล้อม

การรักษาทุนทางธรรมชาติเพื่อการเติบโตสีเขียวใช้ประโยชน์จากทุนธรรมชาติ

โดยคำนึงถึงขีดจำกัดและศักยภาพในการฟื้นตัวปกป้องรักษาทรัพยากรป่าไม้โดยสนธิกำลังของทุกภาคส่วนนำระบบสารสนเทศมาใช้เพื่อการบริหารจัดการบังคับใช้กฎหมายอย่างมีประสิทธิภาพและเป็นธรรมเพิ่มพื้นที่ป่าไม้ โดยส่งเสริมการปลูกไม้มีค่าทางเศรษฐกิจระยะยาว อนุรักษ์และใช้ประโยชน์ความหลากหลายทางชีวภาพอย่างยั่งยืน และแบ่งปันผลประโยชน์อย่างเป็นธรรม รวมทั้งผลักดันแนวทางการประเมินมูลค่าของระบบนิเวศน์และการสร้างรายได้จากการอนุรักษ์จัดสรรที่ดินให้แก่ผู้ยากไร้กระจายการถือครองที่ดินจัดทำฐานข้อมูลที่ดินเพื่อการบริหารจัดการอย่างเป็นระบบการจัดเก็บภาษีที่ดินในอัตราก้าวหน้ากำหนดเพดานการถือครองที่ดินที่เหมาะสมและกำหนดมาตรการป้องกันกรถือครองที่ดินของคนต่างชาติบริหารจัดการน้ำเพื่อให้เกิดความยั่งยืนบูรณาการระหว่างหน่วยงานอย่างเป็นระบบสร้างศูนย์ข้อมูลทรัพยากรน้ำจัดตั้งองค์กรชายฝั่งลดความขัดแย้งเชิงนโยบายระหว่างการพัฒนาโครงสร้างพื้นฐานการท่องเที่ยว การประมง และวิถีชีวิตของชุมชนบริหารจัดการแร่โดยกำหนดปริมาณที่เหมาะสมในการนำแร่มาใช้

ประโยชน์ค้ำึงถึงความจำเป็นและมูลค่าในอนาคตบังคับใช้มาตรการควบคุมผลกระทบจากการทำเหมืองแร่ที่ก่อมลพิษต่อสภาพแวดล้อมและสุขภาพอนามัยของประชาชน

การส่งเสริมการบริโภคที่เป็นมิตรกับสิ่งแวดล้อม

สร้างระบบหมุนเวียนวัสดุที่ใช้แล้วที่มีประสิทธิภาพขับเคลื่อนสู่ Zero Waste Society ผ่านมาตรการต่าง ๆ เช่น การปฏิรูประบบภาษีและค่าธรรมเนียมเพื่อสิ่งแวดล้อมมาตรฐานและฉลากสินค้า เป็นต้น

การส่งเสริมการผลิตการลงทุนและการสร้างงานสีเขียว

เพื่อยกระดับประเทศสู่เศรษฐกิจและสังคมที่เป็นมิตรกับสิ่งแวดล้อม พัฒนาคลังสต็อกอุตสาหกรรมสีเขียว ส่งเสริมผู้ประกอบการให้สามารถปรับระบบห่วงโซ่อุปทานหรือห่วงโซ่คุณค่าที่เป็นมิตรกับสิ่งแวดล้อม (Green Supply Chain/Green Value Chain) ส่งเสริมการทำเกษตรกรรมยั่งยืนรวมทั้ง ส่งเสริมภาคบริการที่มีผลกระทบต่อสิ่งแวดล้อมน้อย เพื่อให้ประเทศไทยมีศักยภาพให้มีความก้าวหน้ามากขึ้นในการขับเคลื่อนเศรษฐกิจ

การจัดการมลพิษและรักษาคุณภาพสิ่งแวดล้อม

ด้วยการเร่งรัดการควบคุมมลพิษทั้งทางอากาศ ชยะ น้ำเสีย และของเสียอันตรายที่เกิดจากการผลิตและบริโภคเพื่อสร้างคุณภาพสิ่งแวดล้อมที่ดีให้กับประชาชนเร่งรัด แก้ไข ปัญหาการจัดการขยะเป็นลำดับแรกโดยส่งเสริมให้เกิดกลไกการคัดแยกขยะเพื่อนำกลับมาใช้ใหม่ให้มากที่สุดเร่งกำจัดขยะมูลฝอยตกค้างสะสมในสถานที่กำจัดในพื้นที่วิกฤตสร้างรูปแบบการจัดการขยะมูลฝอยและของเสียอันตรายที่เหมาะสมเน้นการแปรรูปเป็นพลังงานสร้างวินัยของคนในชาติมุ่งสู่การจัดการที่ยั่งยืนโดยให้ความรู้แก่ประชาชนและการบังคับใช้กฎหมาย

การพัฒนาความร่วมมือด้านสิ่งแวดล้อมระหว่างประเทศ

ผลักดันการจัดทำแผนแม่บทการบริหารจัดการทรัพยากรธรรมชาติและสิ่งแวดล้อมของอาเซียนหาแนวทางความร่วมมือกับอาเซียนและอนุภาครุ่มน้ำโขงในประเด็นการขนส่งข้ามพรมแดนการเคลื่อนย้ายแรงงาน การบริหารจัดการพลังงาน และการบริหารจัดการทรัพยากรธรรมชาติ การเพิ่มขีดความสามารถในการปรับตัวเพื่อรองรับการเปลี่ยนแปลงสภาพภูมิอากาศและการบริหารจัดการเพื่อลดความเสี่ยง ด้านภัยพิบัติเพิ่มขีดความสามารถในการรับมือและปรับตัวต่อการเปลี่ยนแปลงสภาพภูมิอากาศเพิ่มศักยภาพในการลดการปล่อยก๊าซเรือนกระจกให้กับทุกภาคส่วน ส่งเสริมการวิจัยและพัฒนาทางวิทยาศาสตร์เทคโนโลยีและนวัตกรรมเพื่อลดผลกระทบและปรับตัวต่อการเปลี่ยนแปลงสภาพภูมิอากาศพัฒนาระบบฐานข้อมูลและระบบการเตือนภัยตลอดจนส่งเสริมความร่วมมือระหว่างประเทศด้านการเปลี่ยนแปลงสภาพภูมิอากาศและภัยพิบัติทางธรรมชาติให้ความสำคัญกับการป้องกันน้ำท่วม วางแผนป้องกันเมือง และพื้นที่ชายฝั่งทะเล พัฒนาเมืองที่สามารถปรับตัวและยืดหยุ่นต่อการเปลี่ยนแปลงสภาพภูมิอากาศ (Climate Resilience City) การให้ บริการของระบบนิเวศส่งเสริมการลงทุนของภาคเอกชนในการรับมือภัยพิบัติ โดยสร้างแนวป้องกันตามธรรมชาติและการจัดทำแผนธุรกิจต่อเนื่อง รวมทั้งพัฒนาระบบการจัดการภัยพิบัติให้มีประสิทธิภาพพร้อมรองรับแนวโน้มการเกิดภัยพิบัติที่รุนแรงในอนาคต

๑.๑๑ การบริหารราชการแผ่นดินที่มีประสิทธิภาพ

การสร้างความโปร่งใสในทุกขั้นตอนของการปฏิบัติราชการ

โดยให้มีช่องทางให้ทุกภาคส่วนสามารถเข้าถึงการตรวจสอบข้อมูลของภาคราชการและร้องเรียนได้ เช่น ข้อมูลการประกวดราคาจัดซื้อจัดจ้างโครงการของทางราชการข้อมูลการประมูลโครงการ ผู้ชนะการประมูลและราคาปิดประมูลข้อมูลความก้าวหน้าตามกระบวนการยุติธรรม เช่น คดีที่ไม่ดำเนินการตามหลักธรรมาภิบาล คดีทุจริตคอร์รัปชันและคดีที่ประชาชนให้ความสนใจในแต่ละยุคสมัย ฯ

การพัฒนาบุคลากรภาครัฐให้มีความเป็นมืออาชีพและเพียงพอต่อการขับเคลื่อน

ภารกิจภาครัฐร่วมกับภาคเอกชนและภาคประชาสังคมที่เปลี่ยนแปลงไปเพื่อให้ระบบราชการเล็ก กะทัดรัดแต่มีความคล่องตัวและมีประสิทธิภาพสูงการสร้างรูปแบบการพัฒนา อปท. ให้เหมาะสมสามารถรับมือการ เปลี่ยนแปลงทางด้านเศรษฐกิจสังคมและสิ่งแวดล้อม รวมทั้งเป็นแกนหลักในการประสานเครือข่ายและเชื่อมโยงภาค ส่วนต่าง ๆ ในระดับพื้นที่ได้อย่างมีประสิทธิภาพการสร้างระบบตรวจสอบติดตามและประเมินผลที่มีประสิทธิภาพสร้าง ผลงานที่มีคุณภาพรวดเร็ว และน่าเชื่อถือสามารถเป็นเครื่องมือให้กับคณะรัฐมนตรีประกอบการตัดสินใจในเชิงนโยบาย ได้โดยเฉพาะอย่างยิ่งการติดตามประเมินผลโครงการใหญ่ ๆ ที่มีการใช้จ่ายงบประมาณเป็นจำนวนมากและเป็น โครงการที่มีผลกระทบในวงกว้าง

แผนพัฒนาภาค

กรอบยุทธศาสตร์การพัฒนาภาค

สรุปกรอบยุทธศาสตร์การพัฒนาภาค : สำนักงานคณะกรรมการพัฒนาการเศรษฐกิจและสังคมแห่งชาติ

ตามพระราชบัญญัติระเบียบบริหารราชการแผ่นดิน (ฉบับที่ ๗) พ.ศ. ๒๕๕๐ มาตรา ๕๓/๑ และ มาตรา ๕๓/๒ บัญญัติให้จังหวัดและกลุ่มจังหวัดทำแผนพัฒนาจังหวัดและแผนพัฒนากลุ่มจังหวัดให้สอดคล้องกับแนว ทางการพัฒนาเศรษฐกิจและสังคมแห่งชาติ และตอบสนองความต้องการของประชาชนในท้องถิ่น สำนักงานพัฒนาการ เศรษฐกิจและสังคมแห่งชาติ (สศช.) จึงได้จัดทำกรอบยุทธศาสตร์การพัฒนาภาคที่ยึดกระบวนการมีส่วนร่วมของทุก ภาคส่วนจากทุกจังหวัด ทั้ง ๔ ภูมิภาคขึ้น เพื่อสนับสนุนจังหวัดและกลุ่มจังหวัดให้สามารถใช้เป็นกรอบแนวทางในการ จัดทำแผนพัฒนาจังหวัดและแผนพัฒนากลุ่มจังหวัด

๑. แนวคิดและหลักการ

๑.๑ ยึดแนวคิดการพัฒนาตาม “ปรัชญาของเศรษฐกิจพอเพียง” ให้เกิดการพัฒนาที่สมดุลเป็นธรรม และมีภูมิคุ้มกันต่อผลกระทบจากกระแสการเปลี่ยนแปลง ทั้งจากภายนอกและภายในประเทศควบคู่กับแนวคิด “การ พัฒนาแบบองค์รวม” ที่ยึดคน ผลประโยชน์ของประชาชน ภูมิสังคม ยุทธศาสตร์พระราชทาน เข้าใจเข้าถึงและพัฒนา ยึดหลักการมีส่วนร่วมของทุกภาคภาคีการพัฒนา และหลักธรรมาภิบาล เพื่อให้สังคมสมานฉันท์ และอยู่เย็นเป็นสุข ร่วมกัน

๑.๒ หลักการมุ่งสร้างความเชื่อมโยงกับแผนระดับชาติต่าง ๆ นโยบายรัฐบาล แผนการบริหารราชการ แผ่นดิน เพื่อสร้างโอกาสทางการพัฒนาสอดคล้องกับภูมิสังคมของพื้นที่โดย

(๑) กำหนดรูปแบบการพัฒนาเชิงพื้นที่ของประเทศและภาค รวมถึงชุมชน

(๒) กำหนดบทบาท และยุทธศาสตร์การพัฒนาภาคให้สอดคล้องกับศักยภาพและโอกาสของ พื้นที่

๒. ทิศทางการพัฒนาเชิงพื้นที่

ภายใต้กระแสโลกาภิวัตน์ที่มีการเปลี่ยนแปลงตลอดเวลาสภาพแวดล้อมภายนอกเป็นปัจจัยสำคัญต่อ การพัฒนาประเทศเป็นผลให้จำเป็นต้องเตรียมการรองรับการเปลี่ยนแปลงดังกล่าวให้เหมาะสมการพัฒนาที่สมดุล ดังนั้นจึงกำหนดทิศทางการพัฒนาพื้นที่ประเทศ ดังนี้

๒.๑ พัฒนาพื้นที่ในภูมิภาคต่าง ๆ ของประเทศให้เชื่อมโยงกับภูมิภาคเอเชียตะวันออกเฉียงใต้เพื่อเป็น ฐานการพัฒนาด้านอุตสาหกรรม การเกษตร และการแปรรูปการเกษตร และการท่องเที่ยวของภูมิภาคโดยเฉพาะ

- (๑) พัฒนาพื้นที่เชื่อมโยงทางเศรษฐกิจตามแนวตะวันออก-ตะวันตก เช่น
- พื้นที่เขตเศรษฐกิจแม่สอด-สุโขทัย-พิษณุโลก-ขอนแก่น-มุกดาหาร แนวสะพาน
 - แนวสะพานเศรษฐกิจพื้นที่อรัญประเทศ-สระแก้ว-ปราจีนบุรี
 - พื้นที่เศรษฐกิจระนอง-ชุมพร-บางสะพาน
 - แนวสะพานเศรษฐกิจพังงา-กระบี่-สุราษฎร์ธานี-นครศรีธรรมราช
 - แนวสะพานเศรษฐกิจสตูล-สงขลา

(๒) พัฒนาพื้นที่เชื่อมโยงทางเศรษฐกิจตามแนวเหนือ-ใต้ ได้แก่

- แนวเศรษฐกิจเชียงใหม่-เชียงราย-พิษณุโลก-นครสวรรค์-จังหวัดปริมณฑล
- แนวเศรษฐกิจหนองคาย-อุดรธานี-ขอนแก่น-นครราชสีมา-จังหวัดปริมณฑล
- พื้นที่แหลมฉบัง-ชลบุรี-ฉะเชิงเทรา-สระแก้ว-บุรีรัมย์-มุกดาหาร

๒.๒ พัฒนาบริการพื้นฐานของชุมชนเพื่อรองรับการพัฒนาเศรษฐกิจเชื่อมโยงระหว่างประเทศโดยเน้นพื้นที่ชุมชนตามแนวเขตเศรษฐกิจเหนือ-ใต้ และตะวันออก-ตะวันตก โดยเฉพาะชุมชนเศรษฐกิจชายแดน

๒.๓ พัฒนาระบบโลจิสติกส์และโครงข่ายคมนาคมขนส่งเพื่อสนับสนุนการเพิ่มขีดความสามารถในการแข่งขันเชิงพื้นที่ เช่น การพัฒนาระบบรถราง เพิ่มประสิทธิภาพการขนส่งทางน้ำ แลเพิ่มประสิทธิภาพการเชื่อมโยงโครงข่ายการคมนาคมบริเวณจุดตัด เช่น พิษณุโลก และขอนแก่น

๒.๔ สร้างความมั่นคงของฐานทรัพยากรธรรมชาติและสิ่งแวดล้อมเพื่อรักษาความสมดุลของระบบนิเวศให้ยั่งยืน ได้แก่ พัฒนาแหล่งน้ำให้เพียงพอต่อการเกษตร พัฒนาสิ่งแวดล้อมเมือง และแหล่งอุตสาหกรรมและการจัดให้มีการจัดการใช้ประโยชน์ที่ดินอย่างมีประสิทธิภาพ

๓. ยุทธศาสตร์การพัฒนาภาคใต้

๑. การเสริมสร้างความเข้มแข็งภาคการผลิตหลักให้เจริญเติบโตได้อย่างต่อเนื่องและยั่งยืน พัฒนาการเกษตรและอุตสาหกรรมแปรรูป พัฒนาประสิทธิภาพและผลผลิตการผลิตสินค้าอาหาร พัฒนาการท่องเที่ยว

๒. การขยายฐานเศรษฐกิจเพื่อเพิ่มความหลากหลายของแหล่งสร้างรายได้และการจ้างงานให้แก่ภาคโดยพัฒนาความร่วมมือกับประเทศเพื่อนบ้านภายใต้กรอบโครงการ JDS และกรอบโครงการ IMT-GT พัฒนาการรับการพัฒนาอุตสาหกรรมที่มีศักยภาพของประเทศ และพัฒนาการคมนาคมขนส่งทางทะเล

๓. พัฒนาคณะและสังคมให้มีคุณภาพและมีภูมิคุ้มกันที่ดีเพื่อเสริมสมรรถนะการพัฒนาโดยการพัฒนาความรู้ คุณธรรม และสุขภาวะ การสร้างความมั่นคงในการดำรงชีวิตของคนจน คนด้อยโอกาสให้สามารถพึ่งตนเองได้ การพัฒนาศักยภาพคนเพื่อเพิ่มผลผลิตการผลิตและเพิ่มโอกาสด้านอาชีพและรายได้และอำนวยความสะดวก สร้างภูมิคุ้มกันแก่คนกลุ่มเสี่ยงเพื่อแก้ปัญหาความไม่สงบในจังหวัดชายแดนภาคใต้

๔. เสริมสร้างความเข้มแข็งทางเศรษฐกิจและสังคมระดับชุมชน โดยสร้างกระบวนการเรียนรู้เพื่อสร้างความเข้มแข็งของชุมชนสู่การพึ่งตนเอง พัฒนาเศรษฐกิจชุมชนโดยการเพิ่มโอกาสการมีรายได้จากทรัพยากรในท้องถิ่น และส่งเสริมการใช้กระบวนการชุมชนเข้มแข็งเพื่อสร้างสันติสุขโดยเฉพาะการใช้กระบวนการชุมชนเข้มแข็งแก้ไขปัญหา ยาเสพติด

๕. ฟื้นฟูและบริหารจัดการทรัพยากรธรรมชาติและสิ่งแวดล้อมเพื่อรักษาสมดุลเชิงนิเวศน์อย่างยั่งยืน โดยฟื้นฟูและอนุรักษ์ทรัพยากรธรรมชาติเพื่อรักษาความสมดุลเชิงนิเวศน์ สร้างความอุดมสมบูรณ์ของทรัพยากรธรรมชาติให้เป็นฐานการผลิตอย่างยั่งยืน และควบคุมคุณภาพสิ่งแวดล้อมเพื่อลดผลกระทบต่อด้านคุณภาพชีวิต

ทิศทางการพัฒนาภูมิภาค

๑. **กลุ่มจังหวัดภาคใต้ฝั่งอ่าวไทย** ประกอบด้วย ชุมพร สุราษฎร์ธานี นครศรีธรรมราช และพัทลุง เน้นการพัฒนาฐานอุตสาหกรรมแปรรูปผลผลิตจากน้ำมันปาล์ม พัฒนาการปลูกข้าว และการเลี้ยงปศุสัตว์ พัฒนาการเกษตรยั่งยืนเพื่อผลิตสินค้าเกษตรเชิงคุณภาพ พัฒนาแหล่งท่องเที่ยวเชิงอนุรักษ์บริเวณชายฝั่งทะเล และการเตรียมความพร้อมพื้นที่ที่มีศักยภาพรองรับการพัฒนาอุตสาหกรรมใหม่

๒. **กลุ่มจังหวัดภาคใต้ฝั่งอันดามัน** ประกอบด้วย ระนอง พังงา ภูเก็ต กระบี่ และตรัง เน้นการรักษาความมีมนต์เสน่ห์ของศูนย์กลางการท่องเที่ยวทางทะเล เพิ่มความหลากหลายของกิจกรรมการท่องเที่ยวและการบริการ พัฒนาแหล่งท่องเที่ยวชายฝั่งทะเลและบนบก และพัฒนาบุคลากรรองรับการท่องเที่ยว

๓. **กลุ่มจังหวัดภาคใต้ชายเลน** ประกอบด้วย สงขลา สตูล ปัตตานี ยะลา และนราธิวาส เน้นการคุ้มครองความปลอดภัย การอำนวยความสะดวกเพื่อเสริมสร้างความมั่นคงด้านอาชีพและรายได้แก่ผู้มีรายได้น้อย การพัฒนาคุณภาพคนเพื่อสร้างโอกาสการมีงานทำและยกระดับคุณภาพชีวิต การเสริมสร้างความเข้มแข็งทางเศรษฐกิจ และพัฒนาความร่วมมือกับต่างประเทศ และการบริหารจัดการเขตพัฒนาพิเศษเฉพาะกิจจังหวัดชายแดนภาคใต้

โครงการที่สำคัญ (Flagship Project)

๑. โครงการพัฒนาสงขลาเป็นศูนย์กลางการผลิตการแปรรูปและค้ายางพาราของประเทศ
๒. โครงการพัฒนาสุราษฎร์ธานีเป็นศูนย์กลางการผลิตและแปรรูปปาล์มน้ำมันแบบครบวงจร
๓. โครงการพัฒนากลุ่มน้ำปากพนังและกลุ่มน้ำทะเลสาบสงขลาเป็นอ่าวอ่าวอ่าว
๔. โครงการพัฒนาธุรกิจบริการกลุ่ม Mice และ Marina เกาะภูเก็ต
๕. โครงการพัฒนาอุตสาหกรรมอาหารฮาลาลในจังหวัดชายแดนภาคใต้
๖. โครงการแก้ไขปัญหาความยากจนเชิงบูรณาการในจังหวัดชายแดนภาคใต้
๗. โครงการพัฒนาแรงงานในจังหวัดชายแดนภาคใต้เพื่อไปทำงานในต่างประเทศ
๘. โครงการพัฒนาข้าวสังข์หยดเป็นสินค้าเชิงคุณภาพ
๙. โครงการผลิตสินค้าอาหารฮาลาลระดับชุมชนในจังหวัดชายแดนภาคใต้แบบครบวงจร
๑๐. โครงการอ่าวปัตตานี (ฟื้นฟูความอุดมสมบูรณ์ของชายฝั่งทะเล)
๑๑. โครงการฟื้นฟูการทำนาในพื้นที่นาร้างในจังหวัดชายแดนภาคใต้

แผนพัฒนาภูมิภาคภาคใต้ฝั่งอ่าวไทย (พ.ศ.๒๕๕๗-๒๕๖๐) ฉบับทบทวนใหม่ (รอบปี พ.ศ. ๒๕๖๐)

วิสัยทัศน์ : ศูนย์กลางการสร้างสรรค์เศรษฐกิจการเกษตรและการท่องเที่ยวระดับนานาชาติบนฐานรากของชุมชนที่เข้มแข็ง

นิยามวิสัยทัศน์

๑. ศูนย์กลางการสร้างสรรค์เศรษฐกิจการเกษตร

- ๑.๑ การพัฒนาและการบริหารจัดการพืชเศรษฐกิจ ยางพารา ปาล์ม น้ำมัน โดยมีเข็มมุ่งสู่ออนาคต ดังนี้
 - ๑) การวิจัยและพัฒนาเพื่อสร้างกล้าพันธุ์พืชเศรษฐกิจคุณภาพที่สามารถรองรับการแข่งขันและการเปลี่ยนแปลงของสภาพแวดล้อมภายนอกทั้งในและต่างประเทศมุ่งพัฒนาให้กลุ่มจังหวัดเป็นศูนย์กลางกล้าพันธุ์

ยางพาราและปาล์มน้ำมันคุณภาพที่มีศักยภาพที่ตอบสนองความต้องการในพื้นที่ปลูกของกลุ่มจังหวัด ประเทศ และประชาคมอาเซียน

๒) การพัฒนาของกลุ่มจังหวัดให้เป็นศูนย์กลางการเกษตรอุตสาหกรรม และอุตสาหกรรมต่อเนื่องจากภาคเกษตรของพืชเศรษฐกิจยางพาราและปาล์มน้ำมัน

๓) การสร้างสรรค์มูลค่าเพิ่มจากผลผลิตยางพาราและปาล์มน้ำมันด้วยเทคโนโลยีที่สามารถดำเนินการได้ในพื้นที่ผสมผสานการบูรณาการร่วมของภูมิปัญญาของกลุ่มจังหวัดโดยมุ่งสร้างให้เกิดในมิติวิสาหกิจชุมชนและอุตสาหกรรมขนาดกลางและขนาดย่อม (SME) เพื่อสร้างสรรค์พัฒนาผลผลิตยางพาราและปาล์มน้ำมันให้เป็นตราสินค้าที่สร้างงานอาชีพและขับเคลื่อนผลิตภัณฑ์มวลรวมเฉลี่ยของกลุ่มจังหวัด

๔) การพัฒนาของกลุ่มจังหวัดให้เป็นศูนย์กลางการเรียนรู้การพัฒนาพืชเศรษฐกิจในระดับนานาชาติ

๕) การเสริมสร้างขีดความสามารถของกลุ่มเกษตรกร เกษตรกรให้ป็นมืออาชีพ เป็นนักจัดการยางพารา ปาล์มน้ำมันที่เข้มแข็ง มีศักยภาพในการพึ่งพาตนเองสูง

๑.๒ การพัฒนาการเกษตรที่มีศักยภาพในพื้นที่กลุ่มจังหวัด ได้แก่ ข้าว ไม้ผล ปศุสัตว์ และสัตว์น้ำ โดยมีเข็มมุ่งสู่นาคต ดังนี้

๑) การพัฒนาของกลุ่มจังหวัดภาคใต้ฝั่งอ่าวไทย ให้เป็นแหล่งผลิต แปรรูป และสร้างสรรค์คุณค่าเพิ่มจากผลผลิตการเกษตรที่สำคัญต่อระบบเศรษฐกิจของกลุ่มจังหวัด และมีศักยภาพที่จะแข่งขันได้ในการส่งออกสู่ประชาคมอาเซียนและตลาดโลก ซึ่งประกอบด้วย ข้าว ไม้ผล ปศุสัตว์ และสัตว์น้ำ

๒) การผลิตผลผลิตการเกษตรที่มีคุณภาพมาตรฐานการส่งออก และเป็นมิตรกับสิ่งแวดล้อม

๓) การเสริมสร้างศักยภาพกลุ่มจังหวัดให้เป็นคลังสินค้าเกษตร คลังอาหารของประเทศในพื้นที่ฝั่งอ่าวไทย ฝั่งอันดามัน และประชาคมอาเซียน

๔) การพัฒนาระบบการบริหารจัดการการเกษตรอย่างมืออาชีพแก่สถาบันเกษตรกรที่ทำการเกษตรเพื่อการค้าและการส่งออก พร้อมการสร้างงานวิจัยและพัฒนาองค์ความรู้ และการใช้เทคโนโลยีที่ทันสมัย การจัดการการเกษตรของกลุ่มจังหวัดสู่สากล

๕) การเสริมสร้างความเข้มแข็งของเครือข่ายเกษตรของกลุ่มจังหวัดให้เป็นหุ้นส่วนทางยุทธศาสตร์ที่ยั่งยืนเชื่อมโยงกับเครือข่ายทั้งในมิติอาเซียนและนานาชาติ

๖) การสร้างแบรนด์การเกษตรให้เป็นตราสินค้าของกลุ่มจังหวัดที่สร้างงานสร้างอาชีพและสร้างรายได้ให้กับจังหวัดและกลุ่มจังหวัด และเพิ่มผลิตภัณฑ์มวลรวมเฉลี่ยของกลุ่มจังหวัดทั้ง ๔ จังหวัด

๒. ศูนย์กลางการท่องเที่ยวระดับนานาชาติเชิงสร้างสรรค์ โดยมีเข็มมุ่งสู่นาคต ดังนี้

๑) การสร้างแบรนด์การท่องเที่ยวของกลุ่มจังหวัดให้โดดเด่นศักยภาพแข่งขันได้ในระดับการท่องเที่ยวนานาชาติ

- Green and Romantic Island ในพื้นที่เกาะเต่า เกาะพะงัน เกาะสมุย อ่าวขนอม หมู่เกาะทะเลใต้

- เส้นทางสายพุทธธรรมลังกาสุกะ-ศรีวิชัย (วัดเขยีนบางแก้วพัทลุง-พระบรมมหาธาตุ นครศรีธรรมราช-พระบรมธาตุไชยา สุราษฎร์ธานี-พระธาตุสวี ชุมพร

- เส้นทางท่องเที่ยวนิเวศป่าเขา (โฮมสเตย์-ไทยสปานานาชาติ เส้นทางเทือกเขาบรรทัดโด
โซนาอาเซียน@ลานสกา การท่องเที่ยวเชิงผจญภัยและนิเวศป่าเขาที่เขาสก-คลองพนม-เขื่อนรัชชประภา การท่องเที่ยว
เชิง เกษตรและเศรษฐกิจพอเพียง)

๒) การพัฒนาสิ่งอำนวยความสะดวก การคมนาคมขนส่งและโลจิสติกส์ให้ได้มาตรฐานการ
ท่องเที่ยวระดับนานาชาติ มุ่งสร้างความเชื่อมั่น ความปลอดภัย และความอบอุ่นใจแก่นักท่องเที่ยว

๓) การเสริมสร้างขีดความสามารถของผู้ประกอบการท่องเที่ยวให้สามารถแข่งขันได้ระดับ
ประชาคมอาเซียนและประชาคมโลก

๔) การบูรณาการกิจกรรมทางการกีฬานานาชาติ ผลผลิตสำคัญของกลุ่มจังหวัด ผลผลิต
ชุมชนกับกิจกรรมการท่องเที่ยวเพื่อสร้างงานสร้างอาชีพให้กับกลุ่มจังหวัด

๕) การเปิดตลาดและเจาะกลุ่มลูกค้าการท่องเที่ยวที่ใช้ประโยชน์จากประชาคมอาเซียนและ
ประชาคมโลก

๓. การสร้างสรรค์เมืองเศรษฐกิจฐานรากเข้มแข็ง โดยมีเข็มมุ่งสู่อนาคต ดังนี้

๑) การสร้างมูลค่าเพิ่มจากผลิตภัณฑ์ชุมชนให้สามารถแข่งขันได้ทั้งในมิติในประเทศ
ประชาคมอาเซียนเป็นแหล่งสร้างงานสร้างอาชีพ และสร้างรายได้แก่ชุมชน

๒) การสร้างความอุดมสมบูรณ์ของทรัพยากรธรรมชาติรองรับการพัฒนาการทางด้าน
เศรษฐกิจการท่องเที่ยว การเกษตรและเป็นหลักประกันความมั่นคงทางอาหารแก่กลุ่มจังหวัด

๓) การเสริมสร้างสังคมคุณภาพที่เข้มแข็งชุมชนวิถีพอเพียงและเตรียมความพร้อมก้าวสู่
ประชาคมอาเซียน

เป้าประสงค์รวม (Objectives)

๑) พืชเศรษฐกิจ ยางพารา และปาล์มน้ำมัน มีศักยภาพในการแข่งขันและสร้างมูลค่าเพิ่มแก่ระบบ
เศรษฐกิจ

๒) การท่องเที่ยวได้รับการพัฒนาบนฐานทรัพยากรที่หลากหลายให้มีชื่อเสียงระดับนานาชาติ

๓) สินค้าเกษตรปลอดภัยต่อการบริโภคและมีศักยภาพในการส่งออก

๔) การคมนาคมขนส่งและระบบโลจิสติกส์ของกลุ่มจังหวัดสามารถรองรับการค้าการลงทุน การท่องเที่ยว
เชิง การเกษตร และการพัฒนาคุณภาพชีวิต

ประเด็นยุทธศาสตร์การพัฒนากลุ่มจังหวัดภาคใต้ฝั่งอ่าวไทย

ประเด็นยุทธศาสตร์ที่ ๑ : การบริหารจัดการเพื่อเพิ่มมูลค่าพืชเศรษฐกิจยางพารา/ปาล์มน้ำมัน

ประเด็นยุทธศาสตร์ที่ ๒ : การพัฒนาการท่องเที่ยวบนฐานรากทรัพยากรและเอกลักษณ์
ของพื้นที่

ประเด็นยุทธศาสตร์ที่ ๓ : การพัฒนาสินค้าเกษตรให้ปลอดภัยและมีศักยภาพในการส่งออก

ประเด็นยุทธศาสตร์ที่ ๔ : การพัฒนาโครงสร้างพื้นฐานทางคมนาคมขนส่งและระบบโลจิสติกส์ให้
รองรับการค้า การลงทุน การท่องเที่ยว การเกษตร และการพัฒนา
คุณภาพชีวิต

๑.๓ แผนพัฒนาจังหวัดชุมพร ๒๕๕๗-๒๕๖๐

วิสัยทัศน์ (VISION) “ชุมพรน่าอยู่ คู่เกษตรกรรมที่ยั่งยืนและการท่องเที่ยวเชิงนิเวศน์”

พันธกิจ

๑. สร้างเสริมศักยภาพคน ครอบครัว ชุมชน และสังคมที่มีคุณภาพ
๒. เพิ่มประสิทธิภาพการบริหารจัดการการท่องเที่ยว และพัฒนาแหล่งท่องเที่ยวเพื่อการท่องเที่ยวอย่างยั่งยืน
๓. พัฒนาขีดความสามารถในการแข่งขันทางเศรษฐกิจของสินค้าเกษตร และเพิ่มผลผลิตภาคสินค้าเกษตรที่มีคุณภาพและปลอดภัย
๔. บริหารจัดการทรัพยากรธรรมชาติสิ่งแวดล้อม และภัยพิบัติทางธรรมชาติโดยการมีส่วนร่วมของชุมชน
๕. พัฒนาและส่งเสริมวัฒนธรรมทางการเมืองการปกครองในระบอบประชาธิปไตยอันมีพระมหากษัตริย์ทรงเป็นพระประมุขและรักษาความสงบเรียบร้อย ความมั่นคงภายในสังคม.
๖. เพิ่มประสิทธิภาพการบริหารราชการจังหวัดเพื่อประโยชน์สุขของประชาชนภายใต้หลักเกณฑ์และวิธีการบริหารกิจการบ้านเมืองที่ดี

เป้าประสงค์รวม (Objectives)

๑. ประชาชนมีคุณภาพและชุมชนเข้มแข็งและดำเนินชีวิตตามปรัชญาเศรษฐกิจพอเพียง
๒. การบริหารจัดการท่องเที่ยวมีคุณภาพ และได้รับการรับรองมาตรฐาน
๓. ผลผลิตและมูลค่าเพิ่มของสินค้าเกษตรและความสามารถในการแข่งขันเพิ่มมากขึ้น
๔. ทรัพยากรธรรมชาติและสิ่งแวดล้อมได้รับการบริหารจัดการเพื่อใช้ประโยชน์อย่างยั่งยืน
๕. ประชาชนได้รับประโยชน์สูงสุดจากการบริหารงานจังหวัดแบบบูรณาการ
๖. จังหวัดชุมพรเป็นเมืองน่าอยู่

ประเด็นยุทธศาสตร์และกลยุทธ์ (Strategic Issue)

๑. พัฒนาคคนและสังคมให้มีคุณภาพ

- ส่งเสริมการจัดการด้านสุขภาพโดยการมีส่วนร่วมทุกภาคส่วน
- ส่งเสริมการพัฒนาศักยภาพสถาบันครอบครัวและชุมชน
- เสริมสร้างความมั่นคงด้านอาชีพ สวัสดิการ และความปลอดภัยในชีวิตและทรัพย์สิน
- ส่งเสริมการเรียนรู้และการพัฒนาแหล่งเรียนรู้
- ส่งเสริมการดำเนินชีวิตตามแนวปรัชญาเศรษฐกิจพอเพียง

๒. การผลิตสินค้าเกษตร เกษตรอุตสาหกรรม และการตลาด

- พัฒนาศักยภาพ การผลิต การแปรรูปสินค้าเกษตร และสมุนไพร
- ส่งเสริมและผลักดันเกษตรอินทรีย์ ภายใต้ปรัชญาเศรษฐกิจพอเพียงและเทคโนโลยีการเกษตร
- การพัฒนาระบบการตลาดและบริหารจัดการสินค้าเกษตรที่มีคุณภาพ

๓. การพัฒนาการท่องเที่ยวอย่างครบวงจร

- พัฒนาและปรับปรุงแหล่งท่องเที่ยวให้ได้มาตรฐาน
- ส่งเสริมการท่องเที่ยวทางธรรมชาติเชิงนิเวศน์ เชิงเกษตร ประวัติศาสตร์ ศาสนา และวัฒนธรรม ประเพณี
- พัฒนาระบบบริหารจัดการกิจกรรมผลิตภัณฑ์และบุคลากรด้านการท่องเที่ยวโดยการมีส่วนร่วมของชุมชน
- พัฒนาตลาดและเชื่อมโยงเครือข่ายการท่องเที่ยวและการประชาสัมพันธ์
- พัฒนาโครงสร้างพื้นฐานเพื่อเชื่อมโยงการลงทุนด้านการท่องเที่ยว

๔. การบริหารจัดการทรัพยากรธรรมชาติและสิ่งแวดล้อม

- พัฒนาศักยภาพของ อปท. ในการบริหารจัดการทรัพยากรธรรมชาติและสิ่งแวดล้อมโดยการมีส่วนร่วมของทุกภาคส่วน
- สงวน อนุรักษ์ และฟื้นฟูทรัพยากรธรรมชาติให้เกิดการใช้ประโยชน์อย่างสมดุล
- พัฒนาเครือข่ายอนุรักษ์ทรัพยากรธรรมชาติและสิ่งแวดล้อม
- ส่งเสริมสนับสนุนพลังงานทดแทน

๕. ความมั่นคง

- ป้องกัน และปราบปรามยาเสพติด
- จัดระเบียบพื้นที่ชายแดนให้เกิดความมั่นคง
- รักษาความสงบเรียบร้อย ความเข้มแข็ง และการพัฒนาร่วมกับพื้นที่บริเวณชายแดนไทย
- บริหารจัดการชายแดนให้มีเอกภาพและประสิทธิภาพ

แผนพัฒนาอำเภอสวี ๒๕๕๗-๒๕๖๐

วิสัยทัศน์อำเภอสวี “สวีน่าอยู่ สู่เกษตรกรรมที่ยั่งยืน ส่งเสริมการท่องเที่ยวเชิงอนุรักษ์”

ประเด็นยุทธศาสตร์

๑. พัฒนาคนและสังคมให้มีคุณภาพ
๒. สร้างมูลค่าเพิ่มด้านการเกษตร ประมง และการท่องเที่ยวเชิงอนุรักษ์
๓. การจัดการทรัพยากรธรรมชาติและสิ่งแวดล้อม
๔. ส่งเสริมครัวเรือนเศรษฐกิจพอเพียง
๕. ความมั่นคง

ยุทธศาสตร์ที่ ๑ : พัฒนาคนและสังคมให้มีคุณภาพ

๑. การสร้างคุณธรรมและจริยธรรม
๒. การพัฒนาศักยภาพขององค์กรเครือข่ายทางสังคม
๓. การรักษาความสงบเรียบร้อยปลอดภัยในชีวิตและทรัพย์สิน

ยุทธศาสตร์ที่ ๒ : สร้างมูลค่าเพิ่มด้านการเกษตรประมง/การท่องเที่ยวเชิงอนุรักษ์

๑. การพัฒนาระบบการตลาด
๒. การพัฒนาศักยภาพ การแปรรูปสินค้าเกษตร

๓. เพิ่มผลผลิตและประสิทธิภาพการผลิตสินค้าเกษตร
๔. การพัฒนาผลผลิตภัณฑ์ชุมชน
๕. การพัฒนาแหล่งท่องเที่ยว

ยุทธศาสตร์ที่ ๓ : การจัดการทรัพยากรธรรมชาติและสิ่งแวดล้อม

๑. สร้างการมีส่วนร่วมในการป้องกันและแก้ไขปัญหาทรัพยากรธรรมชาติและสิ่งแวดล้อม
๒. กำกับ ดูแล ป้องกัน และฟื้นฟูทรัพยากรธรรมชาติและสิ่งแวดล้อม
๓. ส่งเสริมการใช้ประโยชน์ทรัพยากรธรรมชาติและสิ่งแวดล้อมอย่างสมดุลและยั่งยืน

ยุทธศาสตร์ที่ ๔ : ส่งเสริมครัวเรือนเศรษฐกิจพอเพียง

๑. การสร้างชุมชนเข้มแข็งตามแนวทางเศรษฐกิจพอเพียง
๒. การพัฒนาแหล่งเรียนรู้และเครือข่ายเศรษฐกิจพอเพียง

ยุทธศาสตร์ที่ ๕ : ความมั่นคง

๑. เสริมสร้างศักยภาพคนและชุมชนให้มีความเข้มแข็งภายใต้ปรัชญาเศรษฐกิจพอเพียงและมีส่วนร่วมในการพัฒนาพื้นที่

๑.๔ ยุทธศาสตร์การพัฒนาขององค์กรปกครองส่วนท้องถิ่นในเขตจังหวัด

ยุทธศาสตร์การพัฒนาขององค์กรปกครองส่วนท้องถิ่นในเขตจังหวัดชุมพร (พ.ศ.๒๕๖๐-๒๕๖๒)

๑. ยุทธศาสตร์การพัฒนาโครงสร้างพื้นฐาน

๑.๑ แนวทางการคมนาคมและการขนส่ง ลงทะเบียนทางหลวงท้องถิ่น ถนนที่ อปท. ควรดำเนินการ โดยระบุพิกัดทางภูมิศาสตร์ เพื่อจะได้ทราบว่าถนนอยู่ที่ใด มีสภาพเป็นอย่างไร และต้องปรับปรุงเมื่อใด

๑.๒ แนวทางการสาธารณสุขโรคและสาธารณสุขการ บริหารจัดการน้ำแบบบูรณาการ เพื่อแก้ไขปัญหา อุทกภัยและภัยแล้ง โดยระบุพิกัดทางภูมิศาสตร์ เพื่อวางแผนบำรุงรักษาและซ่อมแซมแหล่งน้ำการเกษตร อีกทั้งป้องกันการดำเนินการในพื้นที่ซ้ำซ้อน

๑.๓ แผนการวางผังเมืองและการควบคุมอาคาร

๒. ยุทธศาสตร์การส่งเสริมคุณภาพชีวิต

๒.๑ แนวทางการส่งเสริมอาชีพเน้นกลุ่มแรงงานนอกระบบและกลุ่มที่ไม่มีงานทำ

๒.๒ แนวทางสวัสดิการสังคม

- การส่งเสริมและพัฒนาผู้สูงอายุ เบี้ยยังชีพ สุขอนามัย และสภาพแวดล้อม
- การส่งเสริมและพัฒนาผู้พิการ สุขอนามัย และสภาพแวดล้อม
- การส่งเสริมและพัฒนาเด็กและเยาวชน อาหารเสริม(นม) และอาหารกลางวัน
- การส่งเสริมด้านที่พักอาศัยให้แก่ผู้ยากไร้ ผู้ด้อยโอกาส ผู้ยากจน ให้มีที่อยู่อาศัย
- งานสิทธิมนุษยชน การรักษาสีหน้าที่ประชาชนควรได้รับอย่างเท่าเทียมกัน

๒.๓ แนวทางการศึกษา ทั้งในระบบและนอกระบบ โดยการส่งเสริมให้มีศูนย์การเรียนรู้ชุมชนและการศึกษาตามอัธยาศัย

๒.๔ แนวทางการสาธารณสุข การส่งเสริมสุขภาพพลานามัยของประชาชน

๓. ยุทธศาสตร์การจัดระเบียบชุมชน/สังคม และการรักษาความสงบเรียบร้อย

๓.๑ แนวทางการส่งเสริมประชาธิปไตย พัฒนาประชาธิปไตยภาคพลเมืองจัดทำระบบข้อมูลข่าวสาร เพื่อการพัฒนาชุมชน ตลอดจนสร้างเครือข่ายความเสมอภาคและสิทธิเสรีภาค

๓.๒ แนวทางการรักษาความยุติธรรมและกระบวนการยุติธรรมประนอมข้อพิพาทและช่วยเหลือ ทางด้านกฎหมาย

๓.๓ แนวทางการป้องกันและบรรเทาสาธารณภัยเพื่อลดความสูญเสียจากสาธารณภัยที่อาจเกิดขึ้น

- ส่งเสริมความรู้ในการจัดการสาธารณภัย
- ชักซ้อมการป้องกันและบรรเทาสาธารณภัย
- จัดหาสถานที่ และอุปกรณ์ในการช่วยเหลือเมื่อเกิดสาธารณภัย

๓.๔ แนวทางการรักษาความสงบเรียบร้อย สำนวจจุดที่เกิดเหตุร้าย ภัยจากกลุ่มมิจฉาชีพและหา มาตรการป้องกัน

๓.๕ แนวทางการป้องกันแก้ไขปัญหาอาชญากรรมมาตรการในการป้องกันปัญหาโดยการบังคับใช้ กฎหมายอย่างเคร่งครัด

๔. ยุทธศาสตร์พัฒนาการวางแผน การส่งเสริมการลงทุน พาณิชยกรรมและการท่องเที่ยว

๔.๑ แนวทางการส่งเสริมการลงทุน สร้างแนวคิดเศรษฐกิจสร้างสรรค์ในชุมชนเพิ่มมูลค่าผลิตภัณฑ์ และพึ่งพาตนเองตามหลักปรัชญาเศรษฐกิจพอเพียง

๔.๒ แนวทางการส่งเสริมการเกษตร ให้ความรู้ทางวิชาการจัดตั้งกลุ่มเกษตรกร จำหน่ายผลผลิต หา พันธุ์พืช และการบำรุงรักษาดิน

๔.๓ แนวทางการส่งเสริมพาณิชยกรรม หาสถานที่ที่เหมาะสมสำหรับการค้าขายและมาตรการสร้างความมั่นคงทางรายได้ให้แก่กลุ่มผู้ค้าขาย

๔.๔ แนวทางการท่องเที่ยว ส่งเสริมการท่องเที่ยวที่ไม่ก่อผลกระทบต่อสภาพแวดล้อมและวิถีชีวิตของ ชุมชน

๕. ยุทธศาสตร์การบริหารจัดการและการอนุรักษ์ทรัพยากรธรรมชาติสิ่งแวดล้อม

๕.๑ แนวทางอนุรักษ์ทรัพยากรธรรมชาติ คุ้มครองดูแลบำรุงรักษาป่าและน้ำแบบบูรณาการ

๖. ยุทธศาสตร์การส่งเสริมศิลปะ วัฒนธรรม จารีตประเพณี และภูมิปัญญาท้องถิ่น

๖.๑ แนวทางการส่งเสริมการสืบทอดภูมิปัญญาท้องถิ่น สร้างองค์ความรู้ให้แก่คนในท้องถิ่น

๖.๒ แนวทางการอนุรักษ์ขนบธรรมเนียม จารีตประเพณี และรักษาอัตลักษณ์ของท้องถิ่น

๖.๓ แนวทางการอนุรักษ์ ทำนุบำรุง รักษาโบราณสถาน โบราณวัตถุในพื้นที่

๗. ยุทธศาสตร์การบริหารจัดการ

๗.๑ แนวทางการป้องกัน และปราบปรามการทุจริต ประพฤติมิชอบในภาครัฐอย่างจริงจัง

- เสริมสร้างจิตสำนึก และค่านิยม
- สร้างวินัยแก่ทุกภาคส่วน
- รวมพลังแผ่นดิน ป้องกันและปราบปรามการทุจริต

๗.๒ แนวทางการส่งเสริมการมีส่วนร่วม

ยุทธศาสตร์ขององค์กรปกครองส่วนท้องถิ่น

วิสัยทัศน์ : วิสัยทัศน์การพัฒนาองค์การบริหารส่วนตำบลด้านสวี

“ตำบลน่าอยู่ ท่องเที่ยวแหล่งเรียนรู้ สู่วิถีชุมชนพอเพียง”

ยุทธศาสตร์ ปัจจุบันองค์การบริหารส่วนตำบลด้านสวี มีประชากรเพิ่มมากขึ้น บ้างก็มาจากหลายพื้นที่หลายท้องถิ่นมาอาศัยอยู่ร่วมกันในตำบลทำให้เกิดการแข่งขันกันในด้านต่าง ๆ จึงทำให้เกิดปัญหาทางสังคม เศรษฐกิจ สภาพแวดล้อม และทรัพยากรธรรมชาติ วัฒนธรรมประเพณีอันดีงามของท้องถิ่น ช่วงระยะเวลาต่อจากนี้ ๔ ปี เป็นระยะเวลาที่ปฏิบัติหน้าที่ให้เป็นไปตามเจตนารมณ์ที่ประชาชนได้มอบความไว้วางใจ โดยยึดมั่นเน้นที่จะปรับปรุง พัฒนา แก้ไขปัญหาอย่างทั่วถึง แต่ด้วยงบประมาณที่มีอยู่อย่างจำกัดต้องอาศัยความร่วมมือ ร่วมคิด ร่วมทำในการบริหาร โดยยึดชุมชนหรือคนเป็นศูนย์กลางเพื่อให้เกิดการบูรณาการ มีระบบการบริหารจัดการที่ดีตามแนวทางธรรมาภิบาล ยึดกฎระเบียบ กติกา ซื่อสัตย์ โปร่งใส คุณภาพ ประหยัด และเป็นธรรม

ยุทธศาสตร์ที่ ๑ ยุทธศาสตร์การพัฒนาด้านโครงสร้างพื้นฐาน

ยุทธศาสตร์ที่ ๒ ยุทธศาสตร์การพัฒนาด้านการส่งเสริมคุณภาพชีวิต

ยุทธศาสตร์ที่ ๓ ยุทธศาสตร์ด้านการจัดระเบียบชุมชน สังคม และการรักษาความสงบเรียบร้อย

ยุทธศาสตร์ที่ ๔ ยุทธศาสตร์ด้านการส่งเสริมการท่องเที่ยว

ยุทธศาสตร์ที่ ๕ ยุทธศาสตร์ด้านการบริหารจัดการและอนุรักษ์ทรัพยากรธรรมชาติ สิ่งแวดล้อม

ยุทธศาสตร์ที่ ๖ ยุทธศาสตร์ด้านการส่งเสริมศิลปะ วัฒนธรรม จารีตประเพณี และภูมิปัญญาท้องถิ่น

ยุทธศาสตร์ที่ ๗ ยุทธศาสตร์ด้านการบริหารจัดการ

เป้าประสงค์

๑. ยุทธศาสตร์การพัฒนาด้านโครงสร้างพื้นฐาน

- ส่งเสริมสนับสนุนปรับปรุงคุณภาพ และขยายเขตประปาให้ครอบคลุมทุกหมู่บ้าน
- ประสานกับหน่วยงานราชการเพื่อขยายเขตไฟฟ้าและโทรศัพท์ให้ครอบคลุมทุกครัวเรือน
- ส่งเสริมสนับสนุนโครงการปรับปรุงซ่อมแซมและขยายถนนที่มีอยู่แล้วให้ดียิ่งขึ้น
- สนับสนุนโครงการขุดลอก คู คลองระบายน้ำ เพื่อป้องกันน้ำท่วมขัง

๒. ยุทธศาสตร์การพัฒนาด้านการส่งเสริมคุณภาพชีวิต

- ส่งเสริมการพัฒนาอาชีพของประชาชน เพื่อสร้างงานสร้างรายได้เพิ่มขึ้นรวมทั้งจัดให้มีเงินทุนหมุนเวียน
- ส่งเสริมกลุ่มสตรี ฝึกฝนอาชีพให้แก่บุคคลที่สนใจ
- ส่งเสริมการพัฒนาการผลิตเพื่อสร้างความเข้มแข็งแก่เศรษฐกิจชุมชนโดยเชื่อมโยงการแปรรูปผลผลิตทางการเกษตรกับโครงการหนึ่งตำบลหนึ่งผลิตภัณฑ์

๓. ยุทธศาสตร์ด้านการจัดระเบียบชุมชน สังคม และการรักษาความสงบเรียบร้อย

- ส่งเสริมเบี้ยยังชีพผู้สูงอายุ ผู้ด้อยโอกาส ผู้พิการ และโรคเอดส์ให้ทั่วถึงมากขึ้นและสวัสดิการด้านอื่น ๆ
- สนับสนุนส่งเสริมและมุ่งเน้นให้เด็กในตำบลด้านสวีได้รับความเสมอภาคด้านการศึกษา
- สนับสนุนให้มีลานเอนกประสงค์เพื่อเป็นที่ออกกำลังกาย และเล่นกีฬาของหมู่บ้านและตำบล

- สนับสนุนให้มีสวนสาธารณะสำหรับเป็นที่พักผ่อนหย่อนใจ และออกกำลังกายของประชาชน
- ส่งเสริมสนับสนุนโครงการกีฬาต้านยาเสพติด จัดการแข่งขันกีฬา และสนับสนุนกีฬาทุกประเภทโดยจัดจ้างครูผู้สอนที่มีความสามารถผ่านการฝึกอบรมฝึกสอนเด็กและเยาวชน

๔. ยุทธศาสตร์ด้านการส่งเสริมการท่องเที่ยว

- ส่งเสริมการมีส่วนร่วมของประชาชนในการแก้ไขปัญหาและการพัฒนาท้องถิ่นของหมู่บ้าน
- ส่งเสริมให้ประชาชนได้รับความสะดวกรวดเร็วจากการใช้บริการในสำนักงานองค์การบริหารส่วนตำบลด้านสวี
- ส่งเสริมสนับสนุนโครงการดูแลรักษาความสงบ เรียบร้อยภายในหมู่บ้าน
- ประชาสัมพันธ์ข่าวสารเกี่ยวกับกิจกรรมของตำบลด้านสวีให้ทุกคนได้รับรู้โดยเปิดเผยและยินดียินดีรับฟังข้อคิดเห็น ข้อเสนอแนะจากทุกคนทุกหมู่บ้าน

๕. ยุทธศาสตร์ด้านการบริหารจัดการและอนุรักษ์ทรัพยากรธรรมชาติและสิ่งแวดล้อม

- ส่งเสริมการสนับสนุนการพัฒนาแหล่งท่องเที่ยวตำบลด้านสวี
- สนับสนุนให้เพิ่มพื้นที่สีเขียวในชุมชนและอนุรักษ์ทรัพยากรธรรมชาติทางทะเล
- ส่งเสริมให้ประชาชนมีส่วนร่วมในการแก้ไขปัญหาสิ่งแวดล้อมร่วมกัน
- ส่งเสริมอนุรักษ์ พื้นฟูสภาพทรัพยากรดิน น้ำ

๖. ยุทธศาสตร์ด้านการส่งเสริมศิลปะ วัฒนธรรม จารีตประเพณี และภูมิปัญญาท้องถิ่น

- สนับสนุนส่งเสริมให้ประชาชนมีคุณภาพชีวิตที่ดี มีคุณธรรม จริยธรรม สามารถสืบทอดวัฒนธรรม และภูมิปัญญาท้องถิ่น มีศาสนาเป็นเครื่องชี้นำชุมชน พื้นฟูและส่งเสริมศิลปวัฒนธรรม ขนบธรรมเนียม ประเพณี และเอกลักษณ์ของท้องถิ่นให้อยู่สืบไป

๗. ยุทธศาสตร์ด้านการบริหารจัดการ

- การบริหารจัดการอย่างมีประสิทธิภาพตามหลักธรรมาภิบาล
- สร้างระบบบริหารจัดการอย่างมีประสิทธิภาพ

๒.๔ ตัวชี้วัด

๑. การคมนาคมขนส่งสะดวก ระบบสาธารณูปโภค สาธารณูปการ เพียงพอและทั่วถึง
๒. ประชาชนมีคุณภาพชีวิตที่ดีขึ้น
๓. ประชาชนมีความปลอดภัยในชีวิตและทรัพย์สิน
๔. การท่องเที่ยวในตำบลด้านสวีเป็นที่รู้จักแพร่หลาย จัดตั้งกลุ่มเกษตรกร
๕. อนุรักษ์ทรัพยากรธรรมชาติและสิ่งแวดล้อม
๖. ดำรงไว้ซึ่งศิลปะ ภูมิปัญญาท้องถิ่น ประเพณีท้องถิ่น
๗. การบริหารจัดการอย่างมีประสิทธิภาพตามหลักธรรมาภิบาล

๒.๕ ค่าเป้าหมาย

๑. พัฒนาโครงสร้างพื้นฐาน สาธารณูปโภค สาธารณูปการ
๒. ส่งเสริมคุณภาพชีวิตด้านการศึกษา สาธารณสุข อาชีพ และสวัสดิการสังคม
๓. จัดระเบียบชุมชน/สังคม และการรักษาความสงบเรียบร้อย
๔. ส่งเสริมการท่องเที่ยว และการเกษตร

๕. ส่งเสริมและสนับสนุนการบริหารจัดการและการอนุรักษ์ทรัพยากรธรรมชาติและสิ่งแวดล้อม
๖. ส่งเสริมและสนับสนุนพัฒนาศิลปะ ภูมิปัญญาท้องถิ่น ประเพณีท้องถิ่น
๗. สร้างระบบบริหารจัดการอย่างมีประสิทธิภาพตามหลักธรรมาภิบาล

๒.๖ กลยุทธ์

ยุทธศาสตร์	กลยุทธ์/แนวทางการพัฒนา
๑. ยุทธศาสตร์การพัฒนาด้านโครงสร้างพื้นฐาน	๑. พัฒนาการคมนาคมและการขนส่ง ๒. พัฒนาสาธารณูปโภคและสาธารณูปการ
๒. ยุทธศาสตร์การพัฒนาด้านส่งเสริมคุณภาพชีวิต	๑. การส่งเสริมอาชีพ ๒. ด้านสวัสดิการสังคม ๓. ด้านการศึกษา ๔. ด้านการสาธารณสุข การส่งเสริมสุขภาพอนามัยของประชาชน
๓. ยุทธศาสตร์การพัฒนาด้านการจัดระเบียบชุมชนสังคมและการรักษาความสงบเรียบร้อย	๑. การป้องกันและบรรเทาสาธารณภัย ๒. การรักษาความสงบเรียบร้อย ๓. การป้องกันและแก้ไขปัญหาอาชญากรรม
๔. ยุทธศาสตร์การส่งเสริมการท่องเที่ยว	๑. การท่องเที่ยวเชิงอนุรักษ์ประเพณีและวัฒนธรรม
๕. ยุทธศาสตร์การบริหารจัดการและการอนุรักษ์ทรัพยากรธรรมชาติและสิ่งแวดล้อม	๑. ด้านการบริหารจัดการ และการอนุรักษ์ทรัพยากรธรรมชาติและสิ่งแวดล้อม
๖. ยุทธศาสตร์การพัฒนาด้านศิลปะ วัฒนธรรม จารีตประเพณี และภูมิปัญญาท้องถิ่น	๑. การส่งเสริมและอนุรักษ์ศิลปะ วัฒนธรรม จารีตประเพณี และภูมิปัญญาท้องถิ่น
๗. ยุทธศาสตร์การบริหารจัดการ	๑. การป้องกันและปราบปรามการทุจริตประพฤติมิชอบในภาครัฐ ๒. การส่งเสริมการมีส่วนร่วม ๓. การบริหารจัดการ

๒.๗ จุดยืนทางยุทธศาสตร์

องค์การบริหารส่วนตำบลด่านสวี มีจุดยืนทางยุทธศาสตร์ คือ

๑. จัดให้มีและบำรุงรักษาทางบกและทางน้ำ
๒. ส่งเสริมการประกอบอาชีพและสวัสดิการของประชาชน
๓. ดูแลและพัฒนาสิ่งแวดล้อมอย่างมีคุณภาพภายใต้การบริหารจัดการที่ดี
๔. สนับสนุนการบริการสาธารณสุขที่มีคุณภาพและเน้นการมีส่วนร่วม
๕. จัดการศึกษาตลอดชีวิตอย่างมีคุณภาพได้มาตรฐาน
๖. ส่งเสริมสนับสนุนวัฒนธรรมประเพณี ภูมิปัญญาท้องถิ่น
๗. เพิ่มศักยภาพของบุคลากรให้มีประสิทธิภาพ
๘. ส่งเสริมการมีส่วนร่วมในการแสดงความคิดเห็นของประชาชน
๙. ส่งเสริมความสงบเรียบร้อยและความมั่นคง
๑๐. ข้อมูลข่าวสารและระบบสารสนเทศมีความทันสมัย
๑๑. ส่งเสริมการบริการประชาชน

จุดมุ่งหมายเพื่อการพัฒนา

๑. การคมนาคมมีความสะดวกรวดเร็ว
๒. ชุมชนเข้มแข็ง ประชาชนมีอาชีพ และมีรายได้พอเพียง
๓. ประชาชนมีส่วนร่วมในการจัดการสิ่งแวดล้อม
๔. ประชาชนได้รับการดูแลด้านการคุ้มครองผู้บริโภค
๕. การบริหารจัดการศึกษาอย่างมีประสิทธิภาพ เน้นการมีส่วนร่วมจากทุกภาคส่วน
๖. ประชาชนมีความปลอดภัยในชีวิตและทรัพย์สิน
๗. สถานที่/เครื่องมือเครื่องใช้เพียงพอทันสมัย
๘. ประชาชนมีส่วนร่วมในกิจกรรมของ อบต.
๙. เพิ่มประสิทธิภาพบุคลากร
๑๐. พัฒนาระบบสารสนเทศที่ทันสมัย
๑๑. ข้อมูลข่าวสารการประชาสัมพันธ์ทั่วถึง ทันเหตุการณ์

๒.๘ ความเชื่อมโยงของยุทธศาสตร์ในภาพรวม

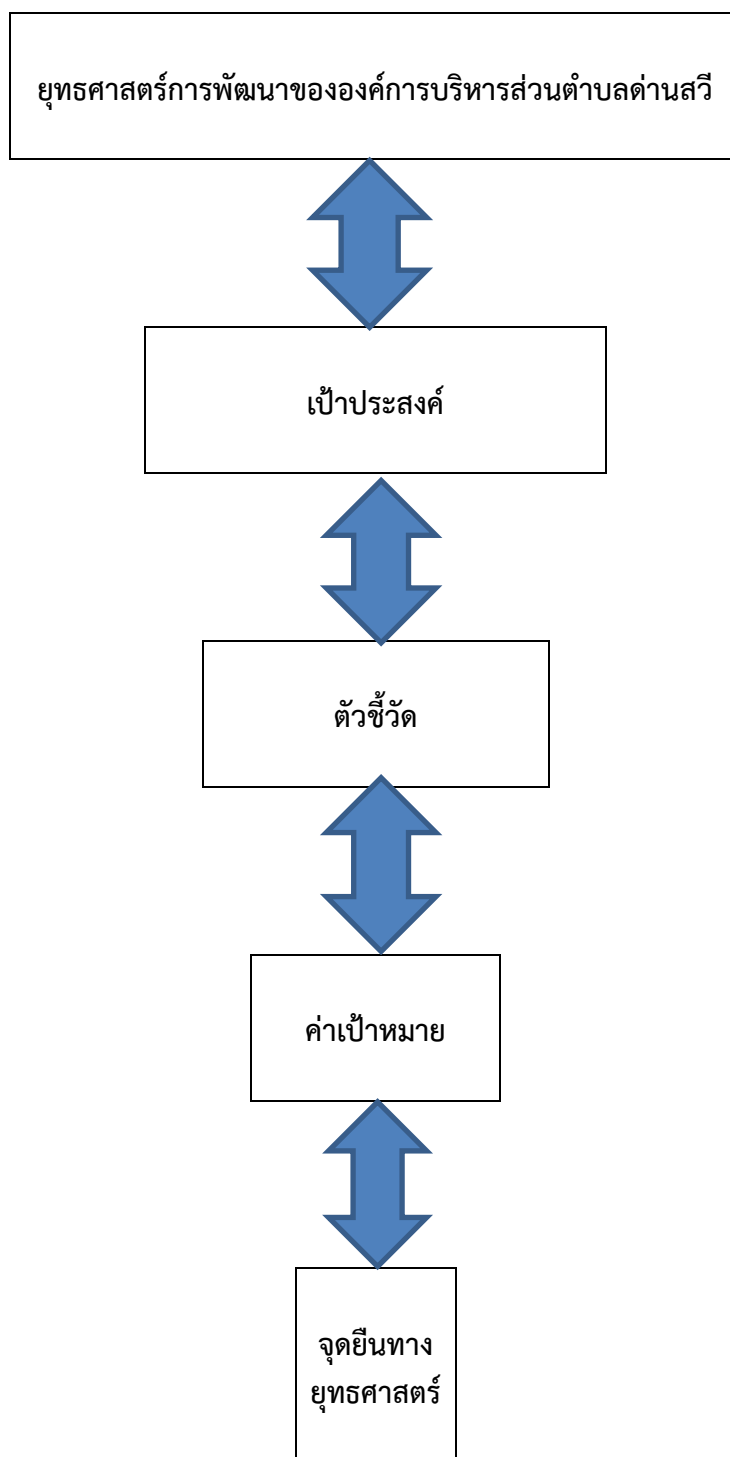

(๓) การวิเคราะห์เพื่อพัฒนาท้องถิ่น

๓.๑) การวิเคราะห์กรอบการจัดทำยุทธศาสตร์ขององค์กรปกครองส่วนท้องถิ่น (ใช้การวิเคราะห์ SWOT Analysis / Demand (Demand Analysis/Global Demand และ Trend ปัจจัยและสถานการณ์การเปลี่ยนแปลงที่มีต่อการพัฒนา อย่างน้อยต้องประกอบด้วย การวิเคราะห์ศักยภาพด้านเศรษฐกิจ ด้านสังคม ด้านการศึกษา ด้านผังเมือง ด้านเทคโนโลยี ด้านทรัพยากรธรรมชาติ และสิ่งแวดล้อม)

ผลการวิเคราะห์ศักยภาพเพื่อประเมินสถานการณ์ในการพัฒนาในปัจจุบันและโอกาสการพัฒนาในอนาคตของท้องถิ่นด้วยเทคนิค SWOT Analysis (จุดแข็ง จุดอ่อน โอกาสและอุปสรรค)

๑. ด้านโครงสร้างพื้นฐาน

จัดแข็ง (S – Strength)	จุดอ่อน (W – Weakness)	โอกาส (O – Opportunity)	อุปสรรค (T – Threat)
<ul style="list-style-type: none"> - มีโครงข่ายคมนาคมที่เชื่อมถึงกันทุกหมู่บ้าน - มีแหล่งน้ำธรรมชาติ - ประชาชนมีกระแสไฟฟ้าใช้กันครบทุกครัวเรือน 	<ul style="list-style-type: none"> - มีงบประมาณไม่เพียงพอในการดำเนินการ - ประชาชนขาดการบริหารจัดการเรื่องน้ำ - กระแสไฟฟ้าไม่เพียงพอต่อความต้องการของประชาชน 	<ul style="list-style-type: none"> - สามารถดำเนินการก่อสร้างเป็นถนนคอนกรีตหรือถนนลาดยางได้ - มีแหล่งน้ำสามารถขุดลอกใช้ในการเกษตรได้ - สามารถดำเนินการขอขยายเขตไฟฟ้าเพิ่มเติมได้ 	<ul style="list-style-type: none"> - การดำเนินการต้องใช้งบประมาณสูง - ประชาชนไม่เห็นความสำคัญของการจัดการเรื่องน้ำ

๒. ด้านการพัฒนาสังคม

จัดแข็ง (S – Strength)	จุดอ่อน (W – Weakness)	โอกาส (O – Opportunity)	อุปสรรค (T – Threat)
<ul style="list-style-type: none"> - เป็นสังคมที่มีความหลากหลายทางวัฒนธรรม - มีตำรวจชุมชน 	<ul style="list-style-type: none"> - อาจก่อให้เกิดความสับสนวุ่นวายในสังคมได้ - ประชาชนขาดความระมัดระวังในการดูแลทรัพย์สิน 	<ul style="list-style-type: none"> - สามารถดูแลให้อยู่ในความสงบสุขได้ - ประชาชนช่วยกันสอดส่องดูแลทรัพย์สิน 	<ul style="list-style-type: none"> - วัฒนธรรมที่หลากหลายทำให้ชีวิตของประชาชนก่อให้เกิดปัญหาสังคมได้ - ประชาชนขาดความสามัคคีในการช่วยเหลือซึ่งกันและกัน

๓. ด้านการบริหารและการมีส่วนร่วม

จัดแข็ง (S – Strength)	จุดอ่อน (W – Weakness)	โอกาส (O – Opportunity)	อุปสรรค (T – Threat)
<ul style="list-style-type: none"> - ประชาชนมีความตื่นตัวทางการเมืองสูงขึ้น - บุคลากรมีความพร้อมในการทำงาน 	<ul style="list-style-type: none"> - ประชาชนขาดการแสดงความคิดเห็น - บุคลากรขาดความรู้ในการจัดการบริหารที่ดี 	<ul style="list-style-type: none"> - เปิดโอกาสให้ประชาชนกล้าแสดงความคิดเห็น - บุคลากรควรได้รับการฝึกอบรม - ประชาชนมีจิตอาสา 	<ul style="list-style-type: none"> - ประชาชนขาดสำนึกในการใช้สิทธิของตน - บุคลากรไม่กล้าเปลี่ยนแปลงตัวเอง

๔. ด้านเศรษฐกิจ

จัดแข็ง (S – Strength)	จุดอ่อน (W – Weakness)	โอกาส (O – Opportunity)	อุปสรรค (T – Threat)
<ul style="list-style-type: none"> - มีเส้นทางการคมนาคมที่สะดวก - สภาพพื้นที่เหมาะแก่การทำเกษตรกรรมได้หลากหลาย - พื้นที่ติดกับทะเลฝั่งอ่าวไทย ทั้ง ๓ ด้าน 	<ul style="list-style-type: none"> - ผลผลิตทางการเกษตรมีราคาที่ไม่แน่นอน - การร่วมกลุ่มของเกษตรกรขาดเงินทุนสนับสนุน - อาชีพทำการประมงต้องขึ้นอยู่กับสภาพภูมิอากาศ 	<ul style="list-style-type: none"> - จัดตั้งสหกรณ์รับซื้อผลผลิตทางการเกษตร - หน่วยงานภาครัฐสนับสนุนเงินทุน - สร้างอาชีพให้กับชาวประมงในฤดูมรสุม 	<ul style="list-style-type: none"> - คุณภาพของผลผลิตไม่สอดคล้องกับความต้องการ - การดำเนินการของภาครัฐล่าช้า - ประชาชนขาดแนวคิดในการสร้างรายได้

๕. ด้านสิ่งแวดล้อม

จัดแข็ง (S – Strength)	จุดอ่อน (W – Weakness)	โอกาส (O – Opportunity)	อุปสรรค (T – Threat)
<ul style="list-style-type: none"> - มีสิ่งแวดล้อมที่สมดุล - มีสถานที่ท่องเที่ยวทางทะเล - มีกลุ่มอนุรักษ์ต่าง ๆ 	<ul style="list-style-type: none"> - มีการตัดไม้ทำลายป่า - สถานที่ต่าง ๆ ขาดการดูแลรักษาอย่างจริงจัง - กลุ่มอนุรักษ์ขาดเงินทุนในการสนับสนุน 	<ul style="list-style-type: none"> - สร้างจิตสำนึกที่ดีกับประชาชน - พัฒนาเป็นแหล่งท่องเที่ยว - เกิดกลุ่มอนุรักษ์ใหม่ ๆ 	<ul style="list-style-type: none"> - ประชาชนขาดจิตสำนึกในการอนุรักษ์ธรรมชาติ - การพัฒนาให้เป็นแหล่งท่องเที่ยวต้องใช้เงินทุนมาก - เงินทุนในการสนับสนุนกลุ่มอนุรักษ์ต่าง ๆ

๓.๒) การประเมินสถานการณ์สภาพแวดล้อมภายนอกที่เกี่ยวข้อง

๑. ผลการวิเคราะห์ปัญหาและความต้องการของประชาชนในท้องถิ่นตามประเด็นการพัฒนาท้องถิ่น ประกอบด้วยขอบข่าย และปริมาณของปัญหา พื้นที่เป้าหมาย กลุ่มเป้าหมาย และการคาดการณ์แนวโน้มในอนาคต

วิเคราะห์การเปลี่ยนแปลงในระดับภูมิภาค ประเทศ และต่างประเทศในเรื่องที่ส่งผลกระทบต่อองค์การบริหารส่วนตำบล

ตามที่กลุ่มประเทศในระดับภูมิภาคเอเชียตะวันออกเฉียงใต้ จำนวน ๑๐ ประเทศ ได้รวมตัวจัดตั้ง สมาคมประชาชาติเอเชียตะวันออกเฉียงใต้ (Association of South East Asian Nations หรือ ASEAN) ซึ่งเป็น องค์การระหว่างประเทศ ระดับภูมิภาคเอเชียตะวันออกเฉียงใต้ โดยในช่วงตั้งแต่ปี ๒๕๑๐ ถึง ๒๕๓๔ สมาคมอาเซียนให้ความสำคัญด้านการเมือง และความมั่นคง มุ่งส่งเสริมสันติภาพ และเสถียรภาพในภูมิภาค ต่อมาในปี ๒๕๓๔ ประเทศไทยในฐานะสมาชิกสมาคมอาเซียนได้ผลักดันให้เกิดความร่วมมือทางเศรษฐกิจของกลุ่มประเทศในอาเซียน โดยให้มีการ จัดตั้งเขตการค้าเสรีอาเซียน (ASEAN Free Trade Area) หรือ อาฟต้า (AFTA) ในการลดภาษีศุลกากรระหว่างกัน เหลือร้อยละ ๐-๕ เป็นที่เรียบร้อยเมื่อปี ๒๕๕๑ ซึ่งได้ส่งผลให้ปัจจุบันบริบททางการเมือง เศรษฐกิจ และสังคม รวมทั้ง ความสัมพันธ์ระหว่างประเทศของกลุ่มประเทศในอาเซียนเปลี่ยนแปลงไปอย่างมาก โดยเฉพาะการขยายตัวของ เศรษฐกิจในภูมิภาคและภูมิภาคใกล้เคียง คือ จีน และอินเดีย ตลอดจนภูมิภาคอื่น เช่น สหภาพยุโรป อีกทั้งได้เกิด ปัญหาความท้าทาย ความมั่นคงในรูปแบบใหม่ เช่น โรคระบาด การก่อการร้าย ยาเสพติด การค้ามนุษย์ สิ่งแวดล้อม ภัยพิบัติ ทำให้อาเซียนจำเป็นต้องปรับตัว เพื่อให้สามารถรับมือการเปลี่ยนแปลงของสภาพแวดล้อมระหว่างประเทศ ประกอบกับที่ประชุมสุดยอดผู้นำอาเซียนปี ๒๕๕๐ (๒๐๐๗) ณ เมืองเบซู ประเทศฟิลิปปินส์ ผู้นำอาเซียนได้ตกลงให้มีการจัดตั้งประชาคมเศรษฐกิจอาเซียน (ASEAN Economic Community-AEO) ซึ่งเป้าหมายสำคัญของการสร้าง ประชาคมเศรษฐกิจอาเซียนประกอบด้วย

๑. เพื่อให้อาเซียนเป็นฐานรากการผลิตเดียว มีการเคลื่อนย้ายสินค้า ทุน และปัจจัยการผลิตอื่น ๆ ได้อย่างเสรี

๒. เพื่อสร้างเสริมขีดความสามารถในการแข่งขัน

๓. เพื่อให้เกิดการพัฒนาทางเศรษฐกิจอย่างเสมอภาค ลดช่องว่างการพัฒนาระหว่างสมาชิกเก่าและสมาชิกใหม่

๔. เพื่อบูรณาการเศรษฐกิจอาเซียนเข้ากับเศรษฐกิจโลกโดยผ่านการจัดทำข้อตกลงการค้าเสรี (FTA) กับประเทศนอกภูมิภาค

การก้าวเข้าสู่ประชาคมอาเซียนของประเทศไทยในสมาคมประชาชาติเอเชียตะวันออกเฉียงใต้ ในปี ๒๕๕๘ ในกรณีของประเทศไทย ส่วนที่สำคัญ คือ การปรับตัวและการเตรียมความพร้อมของชุมชนท้องถิ่นในการก้าวเข้าสู่ประชาคมอาเซียน เพราะว่าถ้าหากชุมชนท้องถิ่นไม่มีมาตรการ หรือแผนรองรับการก้าวเข้าสู่ประชาคมอาเซียน ก็ จะเกิดความเสียเปรียบทางการแข่งขัน การตลาด ตลอดจนทางด้านภูมิปัญหาท้องถิ่น วัฒนธรรมท้องถิ่น ที่ถือว่าเป็นสิ่งที่อยู่คู่กับสังคมไทยมาอย่างยาวนาน และการสร้างชุมชนท้องถิ่นที่มีวิสัยทัศน์ให้มีความสามารถในการบูรณาการ

เศรษฐกิจของประชาคมอาเซียนให้เข้ากับบริบทของชุมชนท้องถิ่น องค์กรปกครองส่วนท้องถิ่นซึ่งมีภารกิจสำคัญในการจัดบริการสาธารณะให้ตอบสนองความต้องการของประชาชนในท้องถิ่น

จำเป็นต้องเล็งเห็นถึงความสำคัญของการก้าวเข้าสู่ประชาคมอาเซียน ด้วยการสร้างความรู้ ความเข้าใจให้กับประชาชน โดยกำหนดแนวทางการพัฒนาท้องถิ่นและการบริหารงาน เพื่อพัฒนาคุณภาพชีวิตของประชาชนให้สามารถรองรับผลกระทบที่เกิดขึ้น เมื่อประเทศไทยเข้าสู่ความเป็นประชาคมอาเซียน ทั้งนี้องค์กรปกครองส่วนท้องถิ่นจะต้องวางแผน และเตรียมความพร้อมในการรองรับผลกระทบการเข้าสู่ประชาคมอาเซียนในปี ๒๕๕๘ ที่มีต่อองค์กรปกครองส่วนท้องถิ่นและประชาชนในท้องถิ่น ๗ ด้าน ดังนี้

๑. การพัฒนาโครงสร้างพื้นฐานและสร้างเครือข่ายคมนาคม

ประชาคมเศรษฐกิจอาเซียนทำให้เกิดการรวมตัวของเศรษฐกิจที่มีมูลค่าและมีช่องทางการกระจายสินค้าเพิ่มมากขึ้นนอกจากนั้นจะเกิดการเรียกร้องจากกลุ่มนักลงทุนที่เข้ามาลงทุนในประเทศไทยให้มีการพัฒนาเครือข่ายการคมนาคม เพื่อให้การเคลื่อนย้ายสินค้าและแรงงานมีความสะดวกรวดเร็วและมีประสิทธิภาพ ดังนั้น องค์กรปกครองส่วนท้องถิ่นจะต้องมุ่งเน้นการพัฒนาโครงสร้างพื้นฐานที่จำเป็นต่อการขยายฐานการผลิต อาทิ ไฟฟ้าและประปา ซึ่งองค์กรปกครองส่วนท้องถิ่นอาจไม่สามารถดำเนินการได้โดยลำพังจำเป็นต้องประสานความร่วมมือกับหน่วยงานที่เกี่ยวข้อง

๒. การพัฒนาและส่งเสริมเศรษฐกิจในระดับชุมชน

การหลั่งไหลเข้ามาของทุนต่างชาติที่จะเพิ่มมากขึ้นส่งผลให้องค์กรปกครองส่วนท้องถิ่นต้องทบทวนบทบาทในการดูแลและช่วยเหลือกลุ่มผู้ผลิตในพื้นที่โดยอาจจะต้องมีนโยบายในการส่งเสริมอาชีพ ทั้งอาชีพหลักและอาชีพเสริมเปิดรับวิสัยทัศน์ในกระบวนการผลิตแบบใหม่ เพื่อยกระดับกระบวนการผลิตให้เป็นมาตรฐานเท่าเทียมกับระดับสากล

๓. การจัดการทรัพยากรธรรมชาติและสิ่งแวดล้อม

เป้าหมายเรื่องการสร้างความยั่งยืนด้านสิ่งแวดล้อมของประชาคมอาเซียน ทำให้องค์กรปกครองส่วนท้องถิ่นต้องเร่งปรับระบบการบริหารจัดการด้านสิ่งแวดล้อม ซึ่งจะต้องดูแลทรัพยากรและจัดการอย่างเป็นระบบ โดยเน้นการบริหารจัดการทรัพยากรธรรมชาติโดยการมีส่วนร่วมของประชาชน เน้นการจัดการบนพื้นฐานของความเป็นเจ้าของร่วมกัน เพื่อสร้างความรักความหวงแหนในทรัพยากร และก่อเกิดการมีส่วนร่วมในการบริหารจัดการสิ่งแวดล้อม อย่างไรก็ตามต้องไม่ลืมเรื่องของการควบคุมมาตรฐานการดูแลรักษาฟื้นฟูทรัพยากรธรรมชาติและสิ่งแวดล้อม เพื่อให้เกิดการจัดการที่มีประสิทธิภาพ ตลอดจนอาจต้องทบทวนขอบเขตอำนาจหน้าที่ระหว่างองค์กรปกครองส่วนท้องถิ่นและภาคส่วนที่เกี่ยวข้องเพื่อให้มีการบูรณาการการทำงานร่วมกันในเรื่องของการจัดการทรัพยากรธรรมชาติและสิ่งแวดล้อม

๔. การพัฒนาคุณภาพชีวิต

องค์กรปกครองส่วนท้องถิ่นต้องเตรียมรับผลกระทบจากปัญหาสังคมและสาธารณสุขที่อาจเกิดจากการเคลื่อนย้ายแรงงานและนักท่องเที่ยวโดยเสรี อาทิ โรคระบาด ความขัดแย้งทางสังคมและเชื้อชาติ และอาชญากรรมข้ามชาติ อาทิ ยาเสพติด การค้ามนุษย์ องค์กรปกครองส่วนท้องถิ่นต้องเน้นการจัดบริการสาธารณะให้ได้มาตรฐานที่กำหนดในแต่ละงานหรือกิจกรรมอย่างเคร่งครัด รวมทั้งจะต้องจัดสวัสดิการสังคมสำหรับเด็ก กลุ่มเสี่ยง และกลุ่มด้อยโอกาสอย่างมีคุณภาพและทั่วถึง นอกจากนี้ องค์กรปกครองส่วนท้องถิ่นต้องให้ความสำคัญกับการเข้าถึงการดูแลสุขภาพของคนในชุมชนซึ่งจะทำให้ชุมชนมีการดำรงชีวิตที่ปลอดภัยและมีคุณภาพชีวิตที่ดี

๕. การรักษาความสงบเรียบร้อย

องค์กรปกครองส่วนท้องถิ่นต้องมีบทบาทในการเฝ้าระวังปัญหาอาชญากรรมเพิ่มมากขึ้น รวมทั้งอาจต้องพัฒนาระบบและจัดทำฐานข้อมูลเกี่ยวกับแรงงานอพยพร่วมกับหน่วยงานที่เกี่ยวข้อง ตลอดจนร่วมกับชุมชนในการกำหนดกติกาและหลักเกณฑ์ของชุมชนให้ทุกคนอยู่ร่วมกันได้ภายใต้แนวคิดสังคมที่เอื้ออาทรและมีความมั่นคง

๖. การจัดการด้านการศึกษา ภาษา วัฒนธรรม จารีตประเพณี

การศึกษาเป็นจุดเริ่มต้นของการพัฒนาในด้านต่าง ๆ เสมือนประตูเชื่อมกับโลกภายนอกองค์กรปกครองส่วนท้องถิ่นซึ่งมีหน้าที่ในการจัดและส่งเสริมการศึกษาให้แก่ประชาชนและชุมชนต้องพัฒนาประชาชนและชุมชนให้สามารถก้าวสู่ประชาคมอาเซียนได้โดยต้องเน้น “การพัฒนามาตรฐานด้านการศึกษา” ไม่ว่าจะเป็นการพัฒนาคุณภาพคุณภาพในการจัดการศึกษา โดยปรับหลักสูตรการเรียนการสอน ส่งเสริมการเรียนรู้ภาษาอังกฤษและภาษาเพื่อนบ้านในภูมิภาคอาเซียนเพื่อการสื่อสารที่ดีการพัฒนาและสนับสนุนครูผู้สอนให้มีการแลกเปลี่ยนทางวัฒนธรรมระหว่างประเทศสมาชิกและนำเทคโนโลยีมาใช้ประกอบการเรียนการสอนทำให้ประชาชนเกิดการเรียนรู้ที่ทันสมัย มีความเป็นสากลและมีคุณภาพ นอกจากนี้องค์กรปกครองส่วนท้องถิ่นจะต้องจัดทำข้อมูลที่จำเป็นต่อแรงงานต่างชาติเป็นภาษาอังกฤษหรือภาษาของประเทศสมาชิกอาเซียนอื่น ๆ สำหรับเรื่องวัฒนธรรมและจารีตประเพณีนั้น นอกจากองค์กรปกครองส่วนท้องถิ่นจะส่งเสริมให้เกิดการเรียนรู้และเข้าใจวัฒนธรรมของประเทศเพื่อนบ้านในอาเซียนแล้ว ยังต้องเป็นสื่อกลางในการจัดกิจกรรมแลกเปลี่ยนเชิงวัฒนธรรมระหว่างประชาชนในเขตพื้นที่องค์กรปกครองส่วนท้องถิ่นและประชาชนในประเทศอาเซียนอื่นที่มีพรมแดนติดต่อกันซึ่งมักจะมีวัฒนธรรมที่คล้ายคลึงกันการจัดกิจกรรม เช่นนี้ จะช่วยให้ประชาชนมีความรู้สึกเป็นอันหนึ่งอันเดียวกันมากขึ้น

๗. การปรับปรุงโครงสร้างขององค์กรปกครองส่วนท้องถิ่น

อาจต้องมีการจัดตั้งหน่วยงานด้านวิเทศสัมพันธ์โดยเฉพาะในพื้นที่จังหวัดชายแดนเพื่อรับรองเนื้องานด้านการต่างประเทศและความร่วมมือกับประเทศเพื่อนบ้าน และเพื่อให้สามารถสื่อสารทำความเข้าใจกับประชาชนจากประเทศอื่นที่มาติดต่อราชการได้

การประเมินสถานการณ์สภาพแวดล้อมภายนอกที่เกี่ยวข้อง

สภาพปัญหาขององค์การบริหารส่วนตำบลธานี

๑. ปัญหาทางด้านเศรษฐกิจ

- ปัญหาประชาชนมีรายได้ไม่เพียงพอกับการประกอบอาชีพสภาพปัญหาเกิดจากต้นทุนการผลิตสูงราคาผลผลิตตกต่ำ
- ปัญหาราคาผลผลิตทางการเกษตรมีราคาตกต่ำสภาพปัญหาเกิดจากประชาชนขาดความรู้ความเข้าใจ
- ปัญหาราคาผลผลิตทางการประมงมีราคาตกต่ำ ต้นทุนในการผลิตสูง สภาพปัญหาคือผลผลิตที่ได้มาตรฐานและใช้ต้นทุนในการผลิตที่สูง

๒. ปัญหาทางด้านสังคม

- ปัญหาการแพร่ระบาดของยาเสพติด สภาพปัญหาที่มีการจำหน่ายยาเสพติดในพื้นที่หน่วยงานภาครัฐไม่ทำการปราบปรามอย่างจริงจัง
- ปัญหาความปลอดภัยในชีวิตและทรัพย์สิน ซึ่งสภาพปัญหานั้นเกิดจากมีการเล่นการพนันกันในพื้นที่
- ปัญหาด้านคุณภาพชีวิตและทรัพย์สิน อนาถ ครอบครัวยุคใหม่ สภาพปัญหาเกิดจากประชาชนขาดความรู้ความเข้าใจในการดูแลสุขภาพ ขาดสถานพยาบาลที่ทันสมัย ขาดสนามกีฬาประจำหมู่บ้าน ประชาชนมีสุขภาพจิต สุขภาพพลานามัยที่ไม่สมบูรณ์

๓. ปัญหาทางด้านโครงสร้างขั้นพื้นฐาน

- ปัญหาการคมนาคมไม่สะดวก สภาพปัญหาที่เกิดจากขาดถนนในหมู่บ้าน ถนนที่มีอยู่แล้วไม่มีมาตรฐาน เกิดการชำรุดเสียหาย ขาดงบประมาณในการซ่อม ขาดงบประมาณในการจัดสร้างถนนที่มีมาตรฐาน ถนนคอนกรีต ถนนลาดยาง
- ปัญหาการขยายเขตไฟฟ้าแรงต่ำไม่ทั่วถึง ซึ่งสภาพปัญหาที่เกิดจากงบประมาณในการขยายเขตไฟฟ้าแรงต่ำมีจำนวนจำกัด
- ปัญหาขาดอุปกรณ์ติดต่อสื่อสารและประชาสัมพันธ์ ซึ่งสภาพปัญหา คือ ขาดสถานบริการโทรศัพท์สาธารณะ ขาดที่ทำกรไปรษณีย์โทรเลข ขาดแหล่งสื่อโฆษณา และประชาสัมพันธ์
- ปัญหาขาดสถานบริการข่าวสารข้อมูล สภาพปัญหา คือ ขาดสถานบริการข้อมูลข่าวสารประจำตำบล ประจำหมู่บ้าน ขาดหอกระจายข่าวประจำหมู่บ้าน และเกิดการชำรุดเสียหาย ขาดงบประมาณในการดูแลรักษา ขาดแคลนแหล่งข้อมูลที่ทันสมัย รวดเร็ว ถูกต้องแม่นยำ

๔. ปัญหาด้านแหล่งน้ำ

- ปัญหาน้ำกินน้ำใช้ไม่เพียงพอในฤดูแล้ง สภาพปัญหาที่เกิดจากการขาดภาชนะเก็บน้ำขนาดใหญ่ไว้รองรับน้ำเพื่อใช้ในการอุปโภคบริโภคมีปริมาณบ่อน้ำจืดน้อย แหล่งน้ำส่วนใหญ่เป็นน้ำกร่อย ระบบประปาไม่มีคุณภาพให้บริการประชาชนได้ไม่ทั่วถึง
- ปัญหาน้ำไม่เพียงพอในการประกอบอาชีพเกษตรกรรม ซึ่งสภาพปัญหาที่เกิดจากแหล่งน้ำมีน้อยไม่เพียงพอต่อการประกอบอาชีพไม่มีแหล่งน้ำจืดเพื่อใช้ในการเพาะปลูก

๕. ปัญหาทางด้านสาธารณสุข

- ปัญหาด้านมลพิษ สภาพปัญหา คือ มีการระบายของเสีย และสิ่งปฏิกูลจากอาคารบ้านเรือนลงสู่แม่น้ำลำคลอง หรือทะเล มีขยะมูลฝอยมาก ไม่มีการจัดเก็บและทำลายให้ถูกวิธีเป็นแหล่งเพาะพันธุ์สัตว์อันเป็นพาหะของเชื้อโรค
- ปัญหาด้านโรคติดต่อและโรคระบาด ซึ่งสภาพปัญหาก็คือ เกิดโรคระบาดขึ้นในพื้นที่ประชาชนขาดความรู้ขั้นปฐมพยาบาลผู้ป่วยเบื้องต้น ขาดการเฝ้าระวังป้องกันโรค
- ปัญหาการแพร่ระบาดของสัตว์ที่เป็นพาหะนำโรค สภาพปัญหา คือ ไม่มีเครื่องมือและอุปกรณ์ในการกำจัดสัตว์เป็นพาหะนำโรค ขาดงบประมาณในการจัดซื้ออุปกรณ์ เครื่องมือ ในการกำจัดสัตว์อันเป็นพาหะนำโรค ประชาชนขาดความรู้ในโทษของสัตว์ที่เป็นพาหะนำโรค

๖. ปัญหาทางด้านการเมือง การบริหาร

- ปัญหาด้านการโต้แย้งสิทธิทางกฎหมาย ซึ่งมีสภาพปัญหาจาก มีข้อพิพาทเกี่ยวกับที่ดินในพื้นที่ มีการก่อสร้างอาคารบ้านเรือนรุกล้ำที่สาธารณะ
- ปัญหาด้านขาดความรู้ความสามารถของบุคลากร ซึ่งสภาพปัญหาเกิดจาก บุคลากรขาดความรู้ความเข้าใจในเรื่องกฎหมายด้านการบริหาร ประชาชนขาดความสนใจในเรื่องของข้อกฎหมาย ระเบียบ วิธีปฏิบัติ

๗. ปัญหาทางด้านประชากรขาดการศึกษาและวัฒนธรรม

- ปัญหาด้านประชากรขาดการศึกษา ซึ่งสภาพปัญหาเกิดจากประชาชนในพื้นที่มีความรู้่น้อย เนื่องจากขาดการศึกษาสถานที่ศึกษาอยู่ไกล ประชาชนไม่มีเวลาในการศึกษาเพราะต้องประกอบอาชีพ และมีเงินไม่เพียงพอต่อการศึกษาคหาความรู้
- ปัญหาด้านประเพณีวัฒนธรรมท้องถิ่น ซึ่งสภาพปัญหาเกิดจากเยาวชนขาดความสนใจ และให้ความสำคัญในเรื่องประเพณี วัฒนธรรมท้องถิ่น และละเลยไม่ยึดถือปฏิบัติตามจารีตประเพณีท้องถิ่น

๘. ปัญหาด้านทรัพยากรธรรมชาติและสิ่งแวดล้อม

- ปัญหาด้านทรัพยากรธรรมชาติทางทะเลถูกทำลาย ซึ่งเกิดจากประชาชนประกอบอาชีพประมง โดยใช้เครื่องมือจับสัตว์น้ำผิดประเภท มีลักลอบนำทรัพยากรธรรมชาติไปจำหน่าย เช่น หินปะการัง ดอกไม้ทะเล และแร่ธาตุต่าง ๆ
- ปัญหาป่าไม้ถูกทำลาย และป่าชายเลนถูกทำลาย สภาพปัญหาคือ ประชาชนทำการเผาป่าเพื่อทำการเกษตรมีการบุกรุกที่ดินเชิงเขาของนายทุน

องค์การบริหารส่วนตำบลด่านสวี อำเภอสวี จังหวัดชุมพร ประชากรส่วนใหญ่มีอาชีพทำการประมงและทำเกษตรกรรมสถานการณ์สภาพแวดล้อมภายนอกที่มีผลกระทบต่อการพัฒนาเพื่อให้ได้ตามความต้องการของประชาชน ผลการวิเคราะห์ปัญหาและความต้องการของประชาชนในท้องถิ่นตามประเด็นการพัฒนาท้องถิ่น ประกอบด้วย ขอบข่ายและปริมาณของปัญหา พื้นที่เป้าหมาย กลุ่มเป้าหมาย และการคาดการณ์แนวโน้มในอนาคต

๑. วิเคราะห์การเปลี่ยนแปลงในระดับภูมิภาค ประเทศ และต่างประเทศในเรื่องที่ส่งผลกระทบต่อองค์การบริหารส่วนตำบลด่านสวี

ตามที่กลุ่มประเทศในระดับภูมิภาคเอเชียตะวันออกเฉียงใต้ จำนวน ๑๐ ประเทศ ได้รวมตัวจัดตั้ง “สมาคมประชาชาติเอเชียตะวันออกเฉียงใต้” (Association of South East Asian Nations - ESEAN) ซึ่งเป็นองค์การระหว่างประเทศระดับภูมิภาคเอเชียตะวันออกเฉียงใต้ โดยในช่วงตั้งแต่ปี ๒๕๑๐ ถึง ๒๕๓๔ สมาคมอาเซียนให้ความสำคัญด้านการเมือง และความมั่นคงมุ่งส่งเสริมสันติภาพ และเสถียรภาพในภูมิภาค ต่อมาในปี ๒๕๓๕ ประเทศไทยในฐานะเป็นสมาชิกสมาคมอาเซียนได้ผลักดันให้เกิดความร่วมมือทางเศรษฐกิจของกลุ่มประเทศในอาเซียน โดยให้มีการจัดตั้ง “เขตการค้าเสรีอาเซียน”

๓.๒.๒ ผลการวิเคราะห์ผังเมืองรวมหรือผังเมืองเฉพาะในการกำหนดแนวทางพัฒนา

การวางแผนผังเมือง เพื่อจัดระบบผังเมืองรองรับปัญหาในอนาคต ซึ่งปัญหาผังเมืองนี้ในเมืองใหญ่ ๆ หรือชุมชนใหญ่กำลังประสบปัญหามาก เพราะไม่มีการวางแผนรองรับการเจริญเติบโตในอนาคต สำหรับองค์การบริหารส่วนตำบลด่านสวีก็ต้องให้ความสำคัญกับการวางแผนผังเมืองเพื่ออนาคตจะไม่ประสบปัญหา

ส่วนที่ ๓ การนำแผนพัฒนาท้องถิ่นไปสู่การปฏิบัติ

๓.๑ ยุทธศาสตร์การพัฒนาและแผนงาน

ที่	ยุทธศาสตร์	ด้าน	แผนงาน	หน่วยงาน รับผิดชอบ	หน่วยงาน สนับสนุน
๑	ยุทธศาสตร์การพัฒนา ด้านโครงสร้างพื้นฐาน	-ด้านการเศรษฐกิจ	-แผนงานอุตสาหกรรมและ การโยธา	กองช่าง	สำนักปลัด กองคลัง
๒	ยุทธศาสตร์การส่งเสริม คุณภาพชีวิต	-ด้านการบริการชุมชนและสังคม	-แผนงานสร้างความเข้มแข็ง ของชุมชน -แผนงานสังคมสงเคราะห์ -แผนงานการศึกษา -แผนงานสาธารณสุข -แผนงานการศาสนา วัฒนธรรมและนันทนาการ	สำนักปลัด	กองคลัง กองช่าง
๓	ยุทธศาสตร์การจัด ระเบียบชุมชน/สังคม และการรักษาความสงบ เรียบร้อย	-ด้านการบริหารทั่วไป	-แผนงานการรักษาความสงบ ภายใน	สำนักปลัด	กองคลัง กองช่าง
๔	ยุทธศาสตร์การส่งเสริม การท่องเที่ยว	-ด้านการบริการชุมชนและสังคม	-แผนงานการศาสนา วัฒนธรรมและนันทนาการ	สำนักปลัด	กองคลัง กองช่าง
๕	ยุทธศาสตร์การบริหาร จัดการอนุรักษ์ทรัพยากร ธรรมชาติสิ่งแวดล้อม	-ด้านการบริหารทั่วไป	-แผนงานบริหารงานทั่วไป	สำนักปลัด	กองคลัง กองช่าง
๖	ยุทธศาสตร์การส่งเสริม ศิลปะ วัฒนธรรม จารีตประเพณี และ ภูมิปัญญาท้องถิ่น	-ด้านการบริการชุมชนและสังคม	-แผนงานศาสนา วัฒนธรรม และนันทนาการ	สำนักปลัด	กองคลัง กองช่าง
๗	ยุทธศาสตร์การบริหาร จัดการ	-ด้านการบริหารทั่วไป	-แผนงานบริหารงานทั่วไป	สำนักปลัด	กองคลัง กองช่าง

(ผ ๐๑)

บัญชีสรุปโครงการพัฒนาแผนพัฒนาท้องถิ่น

(พ.ศ. ๒๕๖๖-๒๕๗๐)

๒. บัญชีโครงการพัฒนาท้องถิ่น

แบบ ผ.๐๑

บัญชีสรุปโครงการพัฒนา
แผนพัฒนาท้องถิ่น (พ.ศ.๒๕๖๖ ถึง พ.ศ. ๒๕๗๐)

ยุทธศาสตร์	ปี ๒๕๖๖		ปี ๒๕๖๗		ปี ๒๕๖๘		ปี ๒๕๖๙		ปี ๒๕๗๐		รวม ๕ ปี	
	จำนวนโครงการ	งบประมาณ (บาท)	จำนวนโครงการ	งบประมาณ (บาท)	จำนวนโครงการ	งบประมาณ (บาท)	จำนวนโครงการ	งบประมาณ (บาท)	จำนวนโครงการ	งบประมาณ (บาท)	จำนวนโครงการ	งบประมาณ (บาท)
๑)ยุทธศาสตร์โครงสร้างพื้นฐาน												
๑.๑ แผนงานอุตสาหกรรมและการโยธา	๔๑	๓๗,๐๖๑,๐๐๐	๒๕	๑๑,๔๔๐,๐๐๐	๒๓	๓๐,๔๕๐,๐๐๐	๒๒	๓๖,๓๐๐,๐๐๐	๑๙	๖,๐๐๐,๐๐๐	๑๓๐	๑๒๑,๒๕๑,๐๐๐
รวม	๔๑	๓๗,๐๖๑,๐๐๐	๒๕	๑๑,๔๔๐,๐๐๐	๒๓	๓๐,๔๕๐,๐๐๐	๒๒	๓๖,๓๐๐,๐๐๐	๑๙	๖,๐๐๐,๐๐๐	๑๓๐	๑๒๑,๒๕๑,๐๐๐
๒)ยุทธศาสตร์การส่งเสริมคุณภาพชีวิต												
๒.๑ แผนงานสร้างความเข้มแข็งของชุมชน	๖	๓๑๒,๐๐๐	๖	๓๑๒,๐๐๐	๖	๓๑๒,๐๐๐	๖	๓๑๒,๐๐๐	๖	๓๑๒,๐๐๐	๓๐	๑,๕๖๐,๐๐๐
๒.๒ แผนงานสังคมสงเคราะห์	๔	๑๑,๓๐๑,๒๐๐	๔	๑๑,๓๐๑,๒๐๐	๔	๑๑,๓๐๑,๒๐๐	๔	๑๑,๓๐๑,๒๐๐	๔	๑๑,๓๐๑,๒๐๐	๒๐	๕๖,๕๐๖,๐๐๐
๒.๓ แผนงานการศึกษา	๑๑	๒,๗๘๘,๗๑๐	๑๑	๒,๗๘๘,๗๑๐	๑๑	๒,๗๘๘,๗๑๐	๑๑	๒,๗๘๘,๗๑๐	๑๑	๒,๗๘๘,๗๑๐	๕๕	๑๓,๙๔๓,๕๕๐
๒.๔ แผนงานการศาสนา วัฒนธรรม นันทนาการ	๔	๗๑๓,๐๐๐	๔	๗๑๓,๐๐๐	๔	๗๑๓,๐๐๐	๔	๗๑๓,๐๐๐	๔	๗๑๓,๐๐๐	๒๐	๓,๕๖๕,๐๐๐
๒.๕ แผนงานสาธารณสุข	๘	๕๑๐,๐๐๐	๘	๕๑๐,๐๐๐	๘	๕๑๐,๐๐๐	๘	๕๑๐,๐๐๐	๘	๕๑๐,๐๐๐	๔๐	๒,๕๕๐,๐๐๐
๒.๖ แผนงานการเกษตร	๑	๕๐,๐๐๐	๑	๕๐,๐๐๐	๑	๕๐,๐๐๐	๑	๕๐,๐๐๐	๑	๕๐,๐๐๐	๕	๒๕๐,๐๐๐
รวม	๓๔	๑๕,๖๗๔,๙๑๐	๓๔	๑๕,๖๗๔,๙๑๐	๓๔	๑๕,๖๗๔,๙๑๐	๓๔	๑๕,๖๗๔,๙๑๐	๓๔	๑๕,๖๗๔,๙๑๐	๑๗๐	๗๘,๓๗๔,๕๕๐
๓)ยุทธศาสตร์การจัดระเบียบชุมชน/สังคม และการรักษาความสงบเรียบร้อย												
๓.๑แผนงานรักษาความสงบภายใน	๙	๗๒๕,๐๐๐	๙	๗๒๕,๐๐๐	๙	๗๒๕,๐๐๐	๙	๗๒๕,๐๐๐	๙	๗๒๕,๐๐๐	๔๕	๓,๖๒๕,๐๐๐
รวม	๙	๗๒๕,๐๐๐	๙	๗๒๕,๐๐๐	๙	๗๒๕,๐๐๐	๙	๗๒๕,๐๐๐	๙	๗๒๕,๐๐๐	๔๕	๓,๖๒๕,๐๐๐

ยุทธศาสตร์	ปี ๒๕๖๖		ปี ๒๕๖๗		ปี ๒๕๖๘		ปี ๒๕๖๙		ปี ๒๕๗๐		รวม ๕ ปี	
	จำนวน โครงการ	งบประมาณ (บาท)	จำนวน โครงการ	งบประมาณ (บาท)	จำนวน โครงการ	งบประมาณ (บาท)	จำนวน โครงการ	งบประมาณ (บาท)	จำนวน โครงการ	งบประมาณ (บาท)	จำนวน โครงการ	งบประมาณ (บาท)
๔)ยุทธศาสตร์การส่งเสริมการท่องเที่ยว												
๔.๑ แผนงานการศาสนา วัฒนธรรม นันทนาการ	๒	๔๐๐,๐๐๐	๒	๔๐๐,๐๐๐	๒	๔๐๐,๐๐๐	๒	๔๐๐,๐๐๐	๒	๔๐๐,๐๐๐	๑๐	๒,๐๐๐,๐๐๐
รวม	๒	๔๐๐,๐๐๐	๒	๔๐๐,๐๐๐	๒	๔๐๐,๐๐๐	๒	๔๐๐,๐๐๐	๒	๔๐๐,๐๐๐	๑๐	๒,๐๐๐,๐๐๐
๕)ยุทธศาสตร์การบริหารจัดการและการอนุรักษ์ทรัพยากรธรรมชาติ สิ่งแวดล้อม												
๕.๑ แผนงานบริหารทั่วไป	๕	๕๕,๐๐๐	๕	๕๕,๐๐๐	๕	๕๕,๐๐๐	๕	๕๕,๐๐๐	๕	๕๕,๐๐๐	๒๕	๒๗๕,๐๐๐
รวม	๕	๕๕,๐๐๐	๕	๕๕,๐๐๐	๕	๕๕,๐๐๐	๕	๕๕,๐๐๐	๕	๕๕,๐๐๐	๒๕	๒๗๕,๐๐๐
๖)ยุทธศาสตร์การส่งเสริมศิลปะ วัฒนธรรม จารีตประเพณี และภูมิปัญญาท้องถิ่น												
๖.๑ แผนงานการศาสนา วัฒนธรรม นันทนาการ	๓	๑๐๐,๐๐๐	๓	๑๐๐,๐๐๐	๓	๑๐๐,๐๐๐	๓	๑๐๐,๐๐๐	๓	๑๐๐,๐๐๐	๑๕	๕๐๐,๐๐๐
รวม	๓	๑๐๐,๐๐๐	๓	๑๐๐,๐๐๐	๓	๑๐๐,๐๐๐	๓	๑๐๐,๐๐๐	๓	๑๐๐,๐๐๐	๑๕	๕๐๐,๐๐๐
๗)ยุทธศาสตร์การบริหารจัดการ												
๗.๑ แผนงานบริหารทั่วไป	๑๐	๑,๒๕๕,๐๐๐	๙	๑,๒๕๕,๐๐๐	๙	๑,๒๕๕,๐๐๐	๙	๑,๒๕๕,๐๐๐	๙	๑,๒๕๕,๐๐๐	๔๖	๖,๒๓๕,๐๐๐
รวม	๑๐	๑,๒๕๕,๐๐๐	๙	๑,๒๕๕,๐๐๐	๙	๑,๒๕๕,๐๐๐	๙	๑,๒๕๕,๐๐๐	๙	๑,๒๕๕,๐๐๐	๔๖	๖,๒๓๕,๐๐๐
รวมทั้งสิ้น	๑๐๔	๕๕,๒๗๐,๙๑๐	๘๗	๒๙,๖๓๙,๙๑๐	๘๕	๔๘,๖๔๙,๙๑๐	๘๔	๕๔,๔๙๙,๙๑๐	๘๑	๒๔,๑๙๙,๙๑๐	๔๔๑	๒๑๒,๒๖๐,๕๕๐

(ผ ๐๑/๑)

บัญชีสรุปโครงการพัฒนาจาก
แผนพัฒนาหมู่บ้านและแผนชุมชน

บัญชีสรุปโครงการพัฒนาที่นำมาจากแผนพัฒนาหมู่บ้านและแผนชุมชน
องค์การบริหารส่วนตำบลด่านสวี

โครงการพัฒนา ที่นำมาจาก แผนพัฒนาหมู่บ้าน และแผนพัฒนาชุมชน	ปี ๒๕๖๖		ปี ๒๕๖๗		ปี ๒๕๖๘		ปี ๒๕๖๙		ปี ๒๕๗๐		รวม ๕ ปี	
	จำนวน โครงการ	งบประมาณ (บาท)	จำนวน โครงการ	งบประมาณ (บาท)	จำนวน โครงการ	งบประมาณ (บาท)	จำนวน โครงการ	งบประมาณ (บาท)	จำนวน โครงการ	งบประมาณ (บาท)	จำนวน โครงการ	งบประมาณ (บาท)
	๕	๑,๓๕๐,๐๐๐	๔	๑,๑๕๐,๐๐๐	๓	๘๕๐,๐๐๐	๓	๘๕๐,๐๐๐	๓	๘๕๐,๐๐๐	๑๘	๕,๐๕๐,๐๐๐
รวมทั้งสิ้น	๕	๑,๓๕๐,๐๐๐	๔	๑,๑๕๐,๐๐๐	๓	๘๕๐,๐๐๐	๓	๘๕๐,๐๐๐	๓	๘๕๐,๐๐๐	๑๘	๕,๐๕๐,๐๐๐

(ผ ๐๒)

รายละเอียดโครงการพัฒนา
แผนพัฒนาท้องถิ่น (พ.ศ. ๒๕๖๖-๒๕๗๐)

๒. บัญชีโครงการพัฒนาท้องถิ่น

รายละเอียดโครงการพัฒนา
แผนพัฒนาท้องถิ่น (พ.ศ.๒๕๖๖-๒๕๗๐)
องค์การบริหารส่วนตำบลด่านสวี

ก. ยุทธศาสตร์จังหวัดที่ ๑ การพัฒนาการเกษตรกรรม การท่องเที่ยว และเชื่อมโยงการพัฒนาในระดับภูมิภาค

ข. ยุทธศาสตร์การพัฒนาขององค์การปกครองส่วนท้องถิ่นในเขตจังหวัดที่ ๑ ยุทธศาสตร์การพัฒนาโครงสร้างพื้นฐาน

๑. ยุทธศาสตร์การพัฒนาด้านโครงสร้างพื้นฐาน

๑.๑ แผนงานอุตสาหกรรมและการโยธา

ที่	โครงการ/กิจกรรม	วัตถุประสงค์	เป้าหมาย (ผลผลิตของโครงการ)	งบประมาณและที่มา					ตัวชี้วัด (KPI)	ผลที่คาดว่าจะได้รับ	หน่วยงาน รับผิดชอบหลัก
				๒๕๖๖ (บาท)	๒๕๖๗ (บาท)	๒๕๖๘ (บาท)	๒๕๖๙ (บาท)	๒๕๗๐ (บาท)			
๑	โครงการก่อสร้างถนนคอนกรีตเสริมเหล็ก ถนนสายบ้านรังนก หมู่ที่ ๑	เพื่อให้การสัญจรไปมาของประชาชนมีความสะดวกและปลอดภัยมากยิ่งขึ้น	ถนน คสล.กว้าง ๔ เมตร ระยะทาง ๑๐๕ เมตร หนา ๐.๑๕ เมตร	๓๐๐,๐๐๐ (อบต.)	๓๐๐,๐๐๐ (อบต.)	-	-	-	ร้อยละหรือจำนวนครัวเรือนประชาชนที่มีการคมนาคมสะดวกเร็วขึ้น	การสัญจรไปมาของประชาชนมีความสะดวกและปลอดภัย	กองช่าง
๒	โครงการก่อสร้างท่อลอดเหลี่ยม คสล. ถนนสายบ้านรังนก หมู่ที่ ๑	เพื่อให้การสัญจรไปมาของประชาชนมีความสะดวกและปลอดภัยมากยิ่งขึ้น	ขนาดกว้าง ๑.๕ เมตร สูง ๑.๕ ม. ยาว ๗ เมตร ชนิด ๒ ช่องทาง	๓๐๐,๐๐๐ (อบต.)	-	-	-	-	ร้อยละหรือจำนวนครัวเรือนประชาชนที่มีการคมนาคมสะดวกเร็วขึ้น	การสัญจรไปมาของประชาชนมีความสะดวกและปลอดภัย	กองช่าง
๓	โครงการก่อสร้างถนนคสล.สายโรงเรียนด่านสวีวิทยา - บ้านนายเปี้ยน หมู่ที่ ๔	เพื่อให้การสัญจรไปมาของประชาชนมีความสะดวกและปลอดภัยมากยิ่งขึ้น	ถนน คสล.กว้าง ๔.๐๐ เมตร ระยะทาง ๑๐๕ เมตร	๓๐๐,๐๐๐ (อบต.)	๓๐๐,๐๐๐ (อบต.)	๓๐๐,๐๐๐ (อบต.)	๓๐๐,๐๐๐ (อบต.)	๓๐๐,๐๐๐ (อบต.)	ร้อยละหรือจำนวนครัวเรือนประชาชนที่มีการคมนาคมสะดวกเร็วขึ้น	การสัญจรไปมาของประชาชนมีความสะดวกและปลอดภัย	กองช่าง

ที่	โครงการ/กิจกรรม	วัตถุประสงค์	เป้าหมาย (ผลผลิตของโครงการ)	งบประมาณและที่มา					ตัวชี้วัด (KPI)	ผลที่คาดว่าจะได้รับ	หน่วยงาน รับผิดชอบหลัก
				๒๕๖๖ (บาท)	๒๕๖๗ (บาท)	๒๕๖๘ (บาท)	๒๕๖๙ (บาท)	๒๕๗๐ (บาท)			
๔	โครงการก่อสร้างถนน คสล.สายเขาช่องวัว หมู่ ๔ ตำบลด่านสวี	เพื่อให้การสัญจรไปมา ของประชาชนมีความ สะดวกและปลอดภัย มากยิ่งขึ้น	ถนน คสล. กว้าง ๔.๐๐ เมตร ระยะทาง ๑๐๕ เมตร	๓๐๐,๐๐๐ (อบต.)	๓๐๐,๐๐๐ (อบต.)	-	-	-	ร้อยละหรือ จำนวนครัวเรือน ประชาชนที่มี การคมนาคม สะดวกรวดเร็วขึ้น	การสัญจรไปมา ของประชาชนมี ความสะดวกและ ปลอดภัย	กองช่าง
๕	โครงการก่อสร้างถนน คสล.สายอ่าวมะขาม หมู่ที่ ๑๑ ตำบลด่าน สวี	เพื่อให้การสัญจรไปมา ของประชาชนมีความ สะดวกและปลอดภัย มากยิ่งขึ้น	ถนน คสล. กว้าง ๕.๐๐ เมตร ระยะทาง ๘๗ เมตร	๓๐๐,๐๐๐ (อบต.)	๓๐๐,๐๐๐ (อบต.)	๓๐๐,๐๐๐ (อบต.)	๓๐๐,๐๐๐ (อบต.)	-	ร้อยละหรือ จำนวนครัวเรือน ประชาชนที่มี การคมนาคม สะดวกรวดเร็วขึ้น	การสัญจรไปมา ของประชาชนมี ความสะดวกและ ปลอดภัย	กองช่าง
๖	โครงการก่อสร้างถนน คสล.สายอ่าวคราม หมู่ ๑๑ ตำบลด่านสวี	เพื่อให้การสัญจรไปมา ของประชาชนมีความ สะดวกและปลอดภัย มากยิ่งขึ้น	ถนน คสล. กว้าง ๔.๐๐ เมตร ระยะทาง ๙๐ เมตร	๒๖๕,๐๐๐ (อบต.)	-	-	-	-	ร้อยละหรือ จำนวนครัวเรือน ประชาชนที่มี การคมนาคม สะดวกรวดเร็วขึ้น	การสัญจรไปมา ของประชาชนมี ความสะดวกและ ปลอดภัย	กองช่าง
๗	โครงการก่อสร้างถนน คสล.สายบ้านนางเรียง ส่งข้าว หมู่ที่ ๑๐ ตำบลด่านสวี	เพื่อให้การสัญจรไปมา ของประชาชนมีความ สะดวกและปลอดภัย มากยิ่งขึ้น	ถนนคสล. กว้าง ๔.๐๐ เมตร ระยะทาง ๑๐๕ เมตร	๓๐๐,๐๐๐ (อบต.)	๓๐๐,๐๐๐ (อบต.)	๓๐๐,๐๐๐ (อบต.)	๓๐๐,๐๐๐ (อบต.)	๓๐๐,๐๐๐ (อบต.)	ร้อยละหรือ จำนวนครัวเรือน ประชาชนที่มี การคมนาคม สะดวกรวดเร็วขึ้น	การสัญจรไปมา ของประชาชนมี ความสะดวกและ ปลอดภัย	กองช่าง

ที่	โครงการ/กิจกรรม	วัตถุประสงค์	เป้าหมาย (ผลผลิตของโครงการ)	งบประมาณและที่มา					ตัวชี้วัด (KPI)	ผลที่คาดว่าจะได้รับ	หน่วยงาน รับผิดชอบหลัก
				๒๕๖๖ (บาท)	๒๕๖๗ (บาท)	๒๕๖๘ (บาท)	๒๕๖๙ (บาท)	๒๕๗๐ (บาท)			
๘	โครงการก่อสร้างถนน คสล.สายเลียบเขาช่อง วัว หมู่ที่ ๑๐ ตำบล ด่านสวี	เพื่อให้การสัญจรไปมา ของประชาชนมีความ สะดวกและปลอดภัย มากยิ่งขึ้น	ถนน คสล. กว้าง ๔.๐๐ เมตร ระยะทาง ๑๐๕ เมตร	๓๐๐,๐๐๐ (อบต.)	๓๐๐,๐๐๐ (อบต.)	-	๓๐๐,๐๐๐ (อบต.)	๓๐๐,๐๐๐ (อบต.)	ร้อยละหรือ จำนวนครัวเรือน ประชาชนที่มี การคมนาคม สะดวกรวดเร็วขึ้น	การสัญจรไปมา ของประชาชนมี ความสะดวกและ ปลอดภัย	กองช่าง
๙	โครงการก่อสร้างถนน คสล.สายบ้านนาย เฉลียว พงพันธ์ หมู่ที่ ๑๐ ตำบลด่านสวี	เพื่อให้การสัญจรไปมา ของประชาชนมีความ สะดวกและปลอดภัย มากยิ่งขึ้น	ถนน คสล. กว้าง ๔.๐๐ เมตร ระยะทาง ๑๐๕ เมตร	-	๓๐๐,๐๐๐ (อบต.)	๓๐๐,๐๐๐ (อบต.)	-	๓๐๐,๐๐๐ (อบต.)	ร้อยละหรือ จำนวนครัวเรือน ประชาชนที่มี การคมนาคม สะดวกรวดเร็วขึ้น	การสัญจรไปมา ของประชาชนมี ความสะดวกและ ปลอดภัย	กองช่าง
๑๐	โครงการก่อสร้างถนน คสล.สายบ้านแม่เลื้อง- วัดเลียบกระบอก หมู่ที่ ๑๐ ตำบลด่านสวี	เพื่อให้การสัญจรไปมา ของประชาชนมีความ สะดวกและปลอดภัย มากยิ่งขึ้น	ถนน คสล. กว้าง ๔.๐๐ เมตร ระยะทาง ๑๐๕ เมตร	๓๐๐,๐๐๐ (อบต.)	๓๐๐,๐๐๐ (อบต.)	-	๓๐๐,๐๐๐ (อบต.)	-	ร้อยละหรือ จำนวนครัวเรือน ประชาชนที่มี การคมนาคม สะดวกรวดเร็วขึ้น	การสัญจรไปมา ของประชาชนมี ความสะดวกและ ปลอดภัย	กองช่าง
๑๑	โครงการก่อสร้างถนน คอนกรีตเสริมเหล็กสาย บ้านถ้ำใน-เขื่อนห้วยปลิง หมู่ที่ ๙ ตำบลด่านสวี	เพื่อให้การสัญจรไปมา ของประชาชนมีความ สะดวกและปลอดภัย มากยิ่งขึ้น	ถนน คสล. กว้าง ๕.๐๐ เมตร ระยะทาง ๑๕๐ เมตร หนา ๐.๑๕ เมตร	๕๐๐,๐๐๐ (อบต.)	-	-	-	-	ร้อยละหรือ จำนวนครัวเรือน ประชาชนที่มี การคมนาคม สะดวกรวดเร็วขึ้น	การสัญจรไปมา ของประชาชนมี ความสะดวกและ ปลอดภัย	กองช่าง

ที่	โครงการ/กิจกรรม	วัตถุประสงค์	เป้าหมาย (ผลผลิตของโครงการ)	งบประมาณและที่มา					ตัวชี้วัด (KPI)	ผลที่คาดว่าจะได้รับ	หน่วยงาน รับผิดชอบหลัก
				๒๕๖๖ (บาท)	๒๕๖๗ (บาท)	๒๕๖๘ (บาท)	๒๕๖๙ (บาท)	๒๕๗๐ (บาท)			
๑๒	โครงการก่อสร้างถนน คสล.สายบ้านนาย สุรินทร์ - บ้านนาย ประกอบ หมู่ที่ ๘ ตำบลด่านสวี	เพื่อให้การสัญจรไปมา ของประชาชนมีความ สะดวกและปลอดภัย มากยิ่งขึ้น	ถนน คสล. กว้าง ๔.๐๐ เมตร ระยะทาง ๑๐๕ เมตร	๓๐๐,๐๐๐ (อบต.)	๓๐๐,๐๐๐ (อบต.)	๓๐๐,๐๐๐ (อบต.)	๓๐๐,๐๐๐ (อบต.)	๓๐๐,๐๐๐ (อบต.)	ร้อยละหรือ จำนวนครัวเรือน ประชาชนที่มี การคมนาคม สะดวกรวดเร็วขึ้น	การสัญจรไปมา ของประชาชนมี ความสะดวกและ ปลอดภัย	กองช่าง
๑๓	โครงการก่อสร้างถนน คสล.สายบ้านนาย ชำนาญ พ่วงแม่กลอง หมู่ที่ ๑๐ ตำบลด่านสวี	เพื่อให้การสัญจรไปมา ของประชาชนมีความ สะดวกและปลอดภัย มากยิ่งขึ้น	ถนน คสล. กว้าง ๔.๐๐ เมตร ระยะทาง ๑๐๕ เมตร	๓๐๐,๐๐๐ (อบต.)	-	-	-	-	ร้อยละหรือ จำนวนครัวเรือน ประชาชนที่มี การคมนาคม สะดวกรวดเร็วขึ้น	การสัญจรไปมา ของประชาชนมี ความสะดวกและ ปลอดภัย	กองช่าง
๑๔	ซ่อมแซมถนนลาดยาง, ถนนคอนกรีต,ถนนลูกรัง หินคลุก ภายในตำบล ด่านสวี	เพื่อให้การสัญจรไปมา ของประชาชนมีความ สะดวกและปลอดภัย มากยิ่งขึ้น	ถนนลาดยาง,คอนกรีต, ลูกรัง,หินคลุกที่ชำรุด	๑,๕๐๐,๐๐๐	๑,๕๐๐,๐๐๐	๑,๕๐๐,๐๐๐	๑,๕๐๐,๐๐๐	๑,๕๐๐,๐๐๐	จำนวนถนนที่ได้รับ การซ่อมแซม	ประชาชนมีความ สะดวกในการสัญจร	กองช่าง
๑๕	โครงการจัดทำป้ายชื่อ ซอยหมู่บ้านในตำบล ด่านสวี	เพื่อให้ผู้ที่เดินทางไปมา มีความสะดวกในการใช้ เส้นทางที่ถูกต้อง	จัดทำป้ายชื่อหมู่บ้านจำนวน ๕๐ ป้าย	๓๐๐,๐๐๐ (อบต.)	-	-	-	-	จำนวนครัวเรือนที่ ได้รับประโยชน์	เพื่อให้ผู้สัญจรมี ความสะดวกเดิน ทางได้ถูกต้อง	กองช่าง
๑๖	โครงการขุดลอกห้วยลึก หมู่ที่ ๑ ตำบลด่านสวี	เพื่อใช้เป็นแหล่งเก็บน้ำไว้ใช้ เพื่อการเกษตร	ขุดลอกห้วยขนาดกว้างเฉลี่ย ๒๐.๐๐ ม.ลึกเฉลี่ย ๗.๐๐ ม.ยาว ๔๔๐ ม.	๓๐๐,๐๐๐ (อบต.)	-	-	-	-	ร้อยละหรือจำนวน เกษตรกรที่มีน้ำไว้ ใช้ในการเกษตร	ทำให้เกษตรกรมีน้ำ ไว้ใช้เพื่อการเกษตร อย่างเพียงพอ	กองช่าง

ที่	โครงการ/กิจกรรม	วัตถุประสงค์	เป้าหมาย (ผลผลิตของโครงการ)	งบประมาณและที่มา					ตัวชี้วัด (KPI)	ผลที่คาดว่าจะได้รับ	หน่วยงาน รับผิดชอบหลัก
				๒๕๖๖ (บาท)	๒๕๖๗ (บาท)	๒๕๖๘ (บาท)	๒๕๖๙ (บาท)	๒๕๗๐ (บาท)			
๑๗	โครงการก่อสร้างรางระบายน้ำรูปตัวยูถนนสายบ้านเสียวญวน หมู่ที่ ๕ ตำบลด่านสวี	เพื่อให้การระบายน้ำคลองตัว ป้องกันน้ำกัดเซาะถนนและน้ำท่วมขังถนน	ก่อสร้างรางระบายน้ำรูปตัวยู กว้าง ๐.๔๐ ม. ลึก ๐.๔๐ ม. ยาว ๑๕๐ ม.	๓๐๐,๐๐๐ (อบต.)	-	-	-	-	ร้อยละหรือจำนวนครัวเรือนประชาชนที่ได้รับประโยชน์จากการก่อสร้าง	การระบายน้ำ คลองตัว ป้องกันน้ำกัดเซาะถนนและน้ำท่วมขังถนน	กองช่าง
๑๘	โครงการก่อสร้างถนนคสล.สายกลางนา หมู่ที่ ๖ ตำบลด่านสวี	เพื่อให้การสัญจรไปมาของประชาชนมีความสะดวกและปลอดภัยมากยิ่งขึ้น	ถนน คสล. กว้าง ๔.๐๐ เมตร ระยะทาง ๑๐๕ เมตร	๓๐๐,๐๐๐ (อบต.)	-	-	-	-	ร้อยละหรือจำนวนครัวเรือนประชาชนที่มี การคมนาคม สะดวกรวดเร็วขึ้น	การสัญจรไปมาของประชาชนมีความสะดวกและปลอดภัย	กองช่าง
๑๙	โครงการก่อสร้างหอดักเหล็กเก็บน้ำทรงแชมเปญ บ้านทองโตนด หมู่ที่ ๒ ตำบลด่านสวี	เพื่อให้เป็นที่เก็บน้ำประปา	ขนาด ๒๐.๐๐ ลบ.ม. สูง ๒๐ เมตร	๕๐๐,๐๐๐ (อบต.)	-	-	-	-	ร้อยละหรือจำนวนครัวเรือนประชาชนที่ใช้น้ำประปาของอบต.ด่านสวี	ทำให้ประชาชนมีน้ำประปาใช้อย่างเพียงพอและทั่วถึง	กองช่าง
๒๐	โครงการขุดเจาะบ่อบาดาล หมู่ที่ ๑	เพื่อให้ประชาชนมีน้ำใช้อุปโภคบริโภคอย่างเพียงพอและทั่วถึง	ขุดเจาะบ่อบาดาลขนาด Ø ๖ นิ้ว ลึกไม่น้อยกว่า ๖๐ ม. จำนวน ๑ บ่อ	๒๕๐,๐๐๐ (อบต.)	๒๕๐,๐๐๐ (อบต.)	๒๕๐,๐๐๐ (อบต.)	๒๕๐,๐๐๐ (อบต.)	๒๕๐,๐๐๐ (อบต.)	จำนวนครัวเรือนที่ได้รับประโยชน์	ประชาชนมีน้ำอุปโภคบริโภคใช้ได้ตลอดปี	กองช่าง

ที่	โครงการ/กิจกรรม	วัตถุประสงค์	เป้าหมาย (ผลผลิตของโครงการ)	งบประมาณและที่มา					ตัวชี้วัด (KPI)	ผลที่คาดว่าจะได้รับ	หน่วยงาน รับผิดชอบหลัก
				๒๕๖๖ (บาท)	๒๕๖๗ (บาท)	๒๕๖๘ (บาท)	๒๕๖๙ (บาท)	๒๕๗๐ (บาท)			
๒๑	โครงการขุดเจาะบ่อบาดาล หมู่ที่ ๒	เพื่อให้ประชาชนมีน้ำไว้อุปโภคบริโภคอย่างเพียงพอและทั่วถึง	ขุดเจาะบ่อบาดาล ขนาด \varnothing ๖ นิ้ว ลึกไม่น้อยกว่า ๖๐ ม. จำนวน ๑ บ่อ	๒๕๐,๐๐๐ (อบต.)	๒๕๐,๐๐๐ (อบต.)	๒๕๐,๐๐๐ (อบต.)	๒๕๐,๐๐๐ (อบต.)	๒๕๐,๐๐๐ (อบต.)	จำนวนครัวเรือนที่ได้รับประโยชน์	ประชาชนมีน้ำอุปโภคบริโภคใช้ได้ตลอดปี	กองช่าง
๒๒	โครงการขุดเจาะบ่อบาดาล หมู่ที่ ๓	เพื่อให้ประชาชนมีน้ำไว้อุปโภคบริโภคอย่างเพียงพอและทั่วถึง	ขุดเจาะบ่อบาดาล ขนาด \varnothing ๖ นิ้ว ลึกไม่น้อยกว่า ๖๐ ม. จำนวน ๑ บ่อ	๒๕๐,๐๐๐ (อบต.)	๒๕๐,๐๐๐ (อบต.)	๒๕๐,๐๐๐ (อบต.)	๒๕๐,๐๐๐ (อบต.)	๒๕๐,๐๐๐ (อบต.)	จำนวนครัวเรือนที่ได้รับประโยชน์	ประชาชนมีน้ำอุปโภคบริโภคใช้ได้ตลอดปี	กองช่าง
๒๓	โครงการขุดเจาะบ่อบาดาล หมู่ที่ ๔	เพื่อให้ประชาชนมีน้ำไว้อุปโภคบริโภคอย่างเพียงพอและทั่วถึง	ขุดเจาะบ่อบาดาล ขนาด \varnothing ๖ นิ้ว ลึกไม่น้อยกว่า ๖๐ ม. จำนวน ๑ บ่อ	๒๕๐,๐๐๐ (อบต.)	๒๕๐,๐๐๐ (อบต.)	๒๕๐,๐๐๐ (อบต.)	๒๕๐,๐๐๐ (อบต.)	๒๕๐,๐๐๐ (อบต.)	จำนวนครัวเรือนที่ได้รับประโยชน์	ประชาชนมีน้ำอุปโภคบริโภคใช้ได้ตลอดปี	กองช่าง
๒๔	โครงการขุดเจาะบ่อบาดาล หมู่ที่ ๕	เพื่อให้ประชาชนมีน้ำไว้อุปโภคบริโภคอย่างเพียงพอและทั่วถึง	ขุดเจาะบ่อบาดาล ขนาด \varnothing ๖ นิ้ว ลึกไม่น้อยกว่า ๖๐ ม. จำนวน ๑ บ่อ	๒๕๐,๐๐๐ (อบต.)	๒๕๐,๐๐๐ (อบต.)	๒๕๐,๐๐๐ (อบต.)	๒๕๐,๐๐๐ (อบต.)	๒๕๐,๐๐๐ (อบต.)	จำนวนครัวเรือนที่ได้รับประโยชน์	ประชาชนมีน้ำอุปโภคบริโภคใช้ได้ตลอดปี	กองช่าง

ที่	โครงการ/กิจกรรม	วัตถุประสงค์	เป้าหมาย (ผลผลิตของโครงการ)	งบประมาณและที่มา					ตัวชี้วัด (KPI)	ผลที่คาดว่าจะได้รับ	หน่วยงาน รับผิดชอบหลัก
				๒๕๖๖ (บาท)	๒๕๖๗ (บาท)	๒๕๖๘ (บาท)	๒๕๖๙ (บาท)	๒๕๗๐ (บาท)			
๒๕	โครงการขุดเจาะบ่อบาดาล หมู่ที่ ๖	เพื่อให้ประชาชนมีน้ำไว้อุปโภคบริโภคอย่างเพียงพอและทั่วถึง	ขุดเจาะบ่อบาดาล ขนาด \emptyset ๖ นิ้ว ลึกไม่น้อยกว่า ๖๐ ม. จำนวน ๑ บ่อ	๒๕๐,๐๐๐ (อบต.)	๒๕๐,๐๐๐ (อบต.)	๒๕๐,๐๐๐ (อบต.)	๒๕๐,๐๐๐ (อบต.)	๒๕๐,๐๐๐ (อบต.)	จำนวนครัวเรือนที่ได้รับประโยชน์	ประชาชนมีน้ำอุปโภคบริโภคใช้ได้ตลอดปี	กองช่าง
๒๖	โครงการขุดเจาะบ่อบาดาล หมู่ที่ ๗	เพื่อให้ประชาชนมีน้ำไว้อุปโภคบริโภคอย่างเพียงพอและทั่วถึง	ขุดเจาะบ่อบาดาล ขนาด \emptyset ๖ นิ้ว ลึกไม่น้อยกว่า ๖๐ ม. จำนวน ๑ บ่อ	๒๕๐,๐๐๐ (อบต.)	๒๕๐,๐๐๐ (อบต.)	๒๕๐,๐๐๐ (อบต.)	๒๕๐,๐๐๐ (อบต.)	๒๕๐,๐๐๐ (อบต.)	จำนวนครัวเรือนที่ได้รับประโยชน์	ประชาชนมีน้ำอุปโภคบริโภคใช้ได้ตลอดปี	กองช่าง
๒๗	โครงการขุดเจาะบ่อบาดาล หมู่ที่ ๘	เพื่อให้ประชาชนมีน้ำไว้อุปโภคบริโภคอย่างเพียงพอและทั่วถึง	ขุดเจาะบ่อบาดาล ขนาด \emptyset ๖ นิ้ว ลึกไม่น้อยกว่า ๖๐ ม. จำนวน ๑ บ่อ	๒๕๐,๐๐๐ (อบต.)	๒๕๐,๐๐๐ (อบต.)	๒๕๐,๐๐๐ (อบต.)	๒๕๐,๐๐๐ (อบต.)	๒๕๐,๐๐๐ (อบต.)	จำนวนครัวเรือนที่ได้รับประโยชน์	ประชาชนมีน้ำอุปโภคบริโภคใช้ได้ตลอดปี	กองช่าง
๒๘	โครงการขุดเจาะบ่อบาดาล หมู่ที่ ๑๐	เพื่อให้ประชาชนมีน้ำไว้อุปโภคบริโภคอย่างเพียงพอและทั่วถึง	ขุดเจาะบ่อบาดาล ขนาด \emptyset ๖ นิ้ว ลึกไม่น้อยกว่า ๖๐ ม. จำนวน ๑ บ่อ	๒๕๐,๐๐๐ (อบต.)	๒๕๐,๐๐๐ (อบต.)	๒๕๐,๐๐๐ (อบต.)	๒๕๐,๐๐๐ (อบต.)	๒๕๐,๐๐๐ (อบต.)	จำนวนครัวเรือนที่ได้รับประโยชน์	ประชาชนมีน้ำอุปโภคบริโภคใช้ได้ตลอดปี	กองช่าง

ที่	โครงการ/กิจกรรม	วัตถุประสงค์	เป้าหมาย (ผลผลิตของโครงการ)	งบประมาณและที่มา					ตัวชี้วัด (KPI)	ผลที่คาดว่าจะได้รับ	หน่วยงาน รับผิดชอบหลัก
				๒๕๖๖ (บาท)	๒๕๖๗ (บาท)	๒๕๖๘ (บาท)	๒๕๖๙ (บาท)	๒๕๗๐ (บาท)			
๒๙	โครงการขุดเจาะบ่อบาดาล หมู่ที่ ๑๑	เพื่อให้ประชาชนมีน้ำไว้อุปโภคบริโภคอย่างเพียงพอและทั่วถึง	ขุดเจาะบ่อบาดาลขนาด Ø ๖ นิ้ว ลึกไม่น้อยกว่า ๖๐ ม. จำนวน ๑ บ่อ	๒๕๐,๐๐๐ (อบต.)	-	๒๕๐,๐๐๐ (อบต.)	-	-	จำนวนครัวเรือนที่ได้รับประโยชน์	ประชาชนมีน้ำอุปโภคบริโภคใช้ได้ตลอดปี	กองช่าง
๓๐	ขยายเขตประปาอบต.	เพื่อให้ประชาชนมีน้ำประปาใช้อย่างทั่วถึง	ขยายเขตประปาอบต.อย่างน้อยปีละ ๑,๐๐๐ เมตร	๑๕๐,๐๐๐ (อบต.)	๑๕๐,๐๐๐ (อบต.)	๑๕๐,๐๐๐ (อบต.)	๑๕๐,๐๐๐ (อบต.)	๑๕๐,๐๐๐ (อบต.)	จำนวนครัวเรือนที่ได้รับประโยชน์	ประชาชนมีน้ำประปา อบต. ใช้อย่างทั่วถึง	กองช่าง
๓๑	ปรับปรุง/ซ่อมแซมระบบประปา อบต.	เพื่อให้ระบบประปาใช้งานได้ตามปกติ	ระบบประปาจุดที่ชำรุดหรือจุดที่ไม่สามารถผลิตน้ำประปาให้ใช้ได้ตามปกติ	๒๐๐,๐๐๐ (อบต.)	๒๐๐,๐๐๐ (อบต.)	๒๐๐,๐๐๐ (อบต.)	๒๐๐,๐๐๐ (อบต.)	๒๐๐,๐๐๐ (อบต.)	จำนวนครั้งที่มีการปรับปรุง/บำรุงรักษา	ระบบประปาอบต.ทำงานได้ตามปกติ	กองช่าง
๓๒	ติดตั้งระบบไฟฟ้าสาธารณะ (ไฟฟ้าหัวเสา)	เพื่อให้การสัญจรไปมาในเวลากลางคืนมีความปลอดภัย	ติดตั้งไฟฟ้าหัวเสาบริเวณจุดเสี่ยง หมู่ที่ ๑-๑๑	๒๐๐,๐๐๐ (อบต.)	๒๐๐,๐๐๐ (อบต.)	๒๐๐,๐๐๐ (อบต.)	๒๐๐,๐๐๐ (อบต.)	๒๐๐,๐๐๐ (อบต.)	จำนวนครัวเรือนที่ได้รับประโยชน์	ประชาชนเกิดความอุ่นใจเวลาเดินทางตอนกลางคืน	กองช่าง
๓๓	ซ่อมแซมไฟฟ้าสาธารณะที่ชำรุด หมู่ที่ ๑ - ๑๑	เพื่อซ่อมแซมไฟฟ้าหัวเสาที่ชำรุดให้สามารถใช้งานได้ตามปกติ	ไฟฟ้าหัวเสาที่ชำรุดภายในตำบลด่านสวี	๒๐๐,๐๐๐ (อบต.)	๒๐๐,๐๐๐ (อบต.)	๒๐๐,๐๐๐ (อบต.)	๒๐๐,๐๐๐ (อบต.)	๒๐๐,๐๐๐ (อบต.)	จำนวนจุดไฟฟ้าสาธารณะที่ได้รับการซ่อมแซม	เกิดความปลอดภัยของประชาชนในการเกิดอุบัติเหตุและภัยอื่นๆ	กองช่าง

๒. บัญชีโครงการพัฒนาท้องถิ่น

แบบ ผ.๐๒

รายละเอียดโครงการพัฒนา
แผนพัฒนาท้องถิ่น (พ.ศ.๒๕๖๖-๒๕๗๐)

องค์การบริหารส่วนตำบลด่านสวี

- ก. ยุทธศาสตร์จังหวัดที่ ๒ การพัฒนาคน ครอบครัว ชุมชน สังคมให้มีความมั่นคงตามหลักปรัชญาของเศรษฐกิจพอเพียง
ข. ยุทธศาสตร์การพัฒนาขององค์กรปกครองส่วนท้องถิ่นในเขตจังหวัดที่ ๒ ยุทธศาสตร์การพัฒนาการส่งเสริมคุณภาพชีวิต
๒. ยุทธศาสตร์การพัฒนาด้านการส่งเสริมคุณภาพชีวิต

๒.๑ แผนงานสร้างความเข้มแข็งของชุมชน

ที่	โครงการ/กิจกรรม	วัตถุประสงค์	เป้าหมาย (ผลผลิตของโครงการ)	งบประมาณและที่มา					ตัวชี้วัด (KPI)	ผลที่คาดว่าจะได้รับ	หน่วยงาน รับผิดชอบหลัก
				๒๕๖๖ (บาท)	๒๕๖๗ (บาท)	๒๕๖๘ (บาท)	๒๕๖๙ (บาท)	๒๕๗๐ (บาท)			
๑	โครงการฝึกอาชีพเสริมรายได้	เพื่อส่งเสริมอาชีพและสร้างรายได้ให้ครัวเรือน	ประชาชนในตำบล	๓๐,๐๐๐ (อบต.)	๓๐,๐๐๐ (อบต.)	๓๐,๐๐๐ (อบต.)	๓๐,๐๐๐ (อบต.)	๓๐,๐๐๐ (อบต.)	จำนวนผู้เข้ารับ การอบรม	ประชาชนได้มี อาชีพเสริมเพื่อ สร้างรายได้มากขึ้น	สำนักปลัด
๒	โครงการส่งเสริมกิจกรรมผู้สูงอายุ	เพื่อให้ผู้สูงอายุในตำบลด่านสวีได้ทำกิจกรรมร่วมกัน	จัดกิจกรรมปีละ ๑ ครั้ง	๒๐๐,๐๐๐ (อบต.)	๒๐๐,๐๐๐ (อบต.)	๒๐๐,๐๐๐ (อบต.)	๒๐๐,๐๐๐ (อบต.)	๒๐๐,๐๐๐ (อบต.)	ร้อยละหรือจำนวน ผู้สูงอายุที่ได้เข้า กิจกรรม	ผู้สูงอายุเกิด ความภาคภูมิใจ และเห็นความ สำคัญของตนเอง	สำนักปลัด

ที่	โครงการ/กิจกรรม	วัตถุประสงค์	เป้าหมาย (ผลผลิตของโครงการ)	งบประมาณและที่มา					ตัวชี้วัด (KPI)	ผลที่คาดว่าจะ ได้รับ	หน่วยงาน รับผิดชอบ หลัก
				๒๕๖๖ (บาท)	๒๕๖๗ (บาท)	๒๕๖๘ (บาท)	๒๕๖๙ (บาท)	๒๕๗๐ (บาท)			
๓	โครงการป้องกันการติดเชื้อเอชไอวีในกลุ่มเด็กและเยาวชน	เพื่อให้มีความรู้ความเข้าใจในเรื่องการป้องกันการติดเชื้อเอชไอวีแก่ผู้เข้าร่วมกิจกรรม	จัดทำโครงการป้องกันการติดเชื้อเอชไอวีในกลุ่มเด็กและเยาวชนปีละ ๑ ครั้ง	๖,๐๐๐ (อบต.)	๖,๐๐๐ (อบต.)	๖,๐๐๐ (อบต.)	๖,๐๐๐ (อบต.)	๖,๐๐๐ (อบต.)	ร้อยละหรือจำนวนเด็กและเยาวชนที่ได้รับประโยชน์จากการจัดทำโครงการ	ลดอัตราการติดเชื้อเอชไอวีในกลุ่มเด็กและเยาวชนในเขตตำบลด่านสวี	สำนักปลัด
๔	โครงการห่วงใยใส่ใจคนพิการ	เพื่อพัฒนาคุณภาพชีวิตของผู้พิการให้ดีขึ้น	ผู้พิการในเขตตำบลด่านสวี หมู่ที่ ๑-หมู่ที่ ๑๑ จำนวน ๕๐ คน	๒๐,๐๐๐ (อบต.)	๒๐,๐๐๐ (อบต.)	๒๐,๐๐๐ (อบต.)	๒๐,๐๐๐ (อบต.)	๒๐,๐๐๐ (อบต.)	ร้อยละหรือจำนวนผู้พิการที่ได้รับประโยชน์จากการจัดทำโครงการ	ผู้พิการมีคุณภาพชีวิตที่ดีขึ้น	สำนักปลัด
๕	โครงการห่วงใยใส่ใจผู้สูงอายุ	เพื่อพัฒนาคุณภาพชีวิตของผู้สูงอายุ	ผู้สูงอายุในเขตตำบลด่านสวีจำนวน ๘๐ คน	๒๐,๐๐๐ (อบต.)	๒๐,๐๐๐ (อบต.)	๒๐,๐๐๐ (อบต.)	๒๐,๐๐๐ (อบต.)	๒๐,๐๐๐ (อบต.)	ร้อยละหรือจำนวนของผู้สูงอายุที่ได้รับประโยชน์จากการจัดทำโครงการ	ผู้สูงอายุของตำบลด่านสวีทุกคนมีคุณภาพชีวิตที่ดีขึ้น	สำนักปลัด
๖	จัดซื้อหนังสือพิมพ์ให้ที่อ่านหนังสือพิมพ์ประจำหมู่บ้าน	เพื่อให้ประชาชนในหมู่บ้านได้รับข้อมูลข่าวสารที่ทันสมัย	หมู่ที่ ๑, ๓, ๔ และหมู่ที่ ๙	๓๖,๐๐๐ (อบต.)	๓๖,๐๐๐ (อบต.)	๓๖,๐๐๐ (อบต.)	๓๖,๐๐๐ (อบต.)	๓๖,๐๐๐ (อบต.)	ร้อยละหรือจำนวนหมู่บ้านที่ได้หนังสือพิมพ์	ประชาชนได้รับข้อมูลข่าวสารที่ทันสมัย	สำนักปลัด

๒. บัญชีโครงการพัฒนาท้องถิ่น

รายละเอียดโครงการพัฒนา
แผนพัฒนาท้องถิ่น (พ.ศ.๒๕๖๖-๒๕๗๐)
องค์การบริหารส่วนตำบลด่านสวี

- ก. ยุทธศาสตร์จังหวัดที่ ๒ การพัฒนาคน ครอบครัว ชุมชน สังคมให้มีความมั่นคงตามหลักปรัชญาของเศรษฐกิจพอเพียง
ข. ยุทธศาสตร์การพัฒนาขององค์การปกครองส่วนท้องถิ่นในเขตจังหวัดที่ ๒ ยุทธศาสตร์การพัฒนาการส่งเสริมคุณภาพชีวิต
๒. ยุทธศาสตร์การพัฒนาด้านการส่งเสริมคุณภาพชีวิต

๒.๒ แผนงานสังคมสงเคราะห์

ที่	โครงการ/กิจกรรม	วัตถุประสงค์	เป้าหมาย (ผลผลิตของโครงการ)	งบประมาณและที่มา					ตัวชี้วัด (KPI)	ผลที่คาดว่าจะได้รับ	หน่วยงาน รับผิดชอบหลัก
				๒๕๖๖ (บาท)	๒๕๖๗ (บาท)	๒๕๖๘ (บาท)	๒๕๖๙ (บาท)	๒๕๗๐ (บาท)			
๑	โครงการช่วยเหลือ ประชาชนด้านการ ส่งเสริมและพัฒนา คุณภาพชีวิต ตำบล ด่านสวี	เพื่อช่วยเหลือให้ ประชาชนมีคุณภาพ ชีวิตที่ดี	ช่วยเหลือประชาชน ของตำบลด่านสวีให้มี คุณภาพชีวิตที่ดีครบ ถ้วนทุกคนทุกครัวเรือน	๕๐,๐๐๐ (อบต.)	๕๐,๐๐๐ (อบต.)	๕๐,๐๐๐ (อบต.)	๕๐,๐๐๐ (อบต.)	๕๐,๐๐๐ (อบต.)	ร้อยละหรือจำนวน ประชาชนที่ได้รับการ ช่วยเหลือ	ประชาชนมี คุณภาพชีวิตที่ดี ยิ่งขึ้น	สำนักปลัด
๒	เบี้ยยังชีพผู้สูงอายุ	เพื่อให้ผู้มีอายุตั้งแต่ ๖๐ ปีขึ้นไปทุกคนได้ รับเบี้ยยังชีพสำหรับ การยังชีพ	ผู้สูงอายุตั้งแต่ ๖๐ ปี จำนวน ๑,๑๖๖ คน ได้รับเบี้ยยังชีพ	๙,๓๙๗,๒๐๐ (กรมส่งเสริมฯ)	๙,๓๙๗,๒๐๐ (กรมส่งเสริมฯ)	๙,๓๙๗,๒๐๐ (กรมส่งเสริมฯ)	๙,๓๙๗,๒๐๐ (กรมส่งเสริมฯ)	๙,๓๙๗,๒๐๐ (กรมส่งเสริมฯ)	ร้อยละหรือจำนวน ผู้สูงอายุที่ได้รับเบี้ย ยังชีพ	ผู้สูงอายุมีเงิน สำหรับการ ยังชีพ	สำนักปลัด

ที่	โครงการ/กิจกรรม	วัตถุประสงค์	เป้าหมาย (ผลผลิตของโครงการ)	งบประมาณและที่มา					ตัวชี้วัด (KPI)	ผลที่คาดว่าจะได้รับ	หน่วยงานที่รับผิดชอบ
				๒๕๖๖ (บาท)	๒๕๖๗ (บาท)	๒๕๖๘ (บาท)	๒๕๖๙ (บาท)	๒๕๗๐ (บาท)			
๓	เบี้ยยังชีพผู้พิการ	เพื่อให้ผู้พิการในตำบลด่านสวีทุกคนได้รับเบี้ยยังชีพ	ผู้พิการในตำบลด่านสวีได้รับเบี้ยยังชีพ	๑,๘๐๐,๐๐๐ (กรมส่งเสริมฯ)	๑,๘๐๐,๐๐๐ (กรมส่งเสริมฯ)	๑,๘๐๐,๐๐๐ (กรมส่งเสริมฯ)	๑,๘๐๐,๐๐๐ (กรมส่งเสริมฯ)	๑,๘๐๐,๐๐๐ (กรมส่งเสริมฯ)	ร้อยละหรือจำนวนผู้พิการที่ได้รับเบี้ยยังชีพ	ผู้พิการมีเงินสำหรับการยังชีพ	สำนักปลัด
๔	เบี้ยยังชีพผู้ป่วยเอดส์	เพื่อให้ผู้ป่วยเอดส์ในตำบลด่านสวีทุกคนได้รับเบี้ยยังชีพ	ผู้ป่วยเอดส์ในตำบลด่านสวีที่แสดงความจำนงขอรับเบี้ยยังชีพ	๕๔,๐๐๐ (กรมส่งเสริมฯ)	๕๔,๐๐๐ (กรมส่งเสริมฯ)	๕๔,๐๐๐ (กรมส่งเสริมฯ)	๕๔,๐๐๐ (กรมส่งเสริมฯ)	๕๔,๐๐๐ (กรมส่งเสริมฯ)	ร้อยละหรือจำนวนผู้ป่วยเอดส์ที่แสดงความจำนงรับเบี้ยยังชีพ	ผู้ป่วยเอดส์มีเงินสำหรับการยังชีพ	สำนักปลัด

๒. บัญชีโครงการพัฒนาท้องถิ่น

รายละเอียดโครงการพัฒนา
แผนพัฒนาท้องถิ่น (พ.ศ.๒๕๖๖-๒๕๗๐)
องค์การบริหารส่วนตำบลด่านสวี

- ก. ยุทธศาสตร์จังหวัดที่ ๒ การพัฒนาคน ครอบครัว ชุมชน สังคมให้มีความมั่นคงตามหลักปรัชญาของเศรษฐกิจพอเพียง
ข. ยุทธศาสตร์การพัฒนาขององค์กรปกครองส่วนท้องถิ่นในเขตจังหวัดที่ ๒ ยุทธศาสตร์การพัฒนาการส่งเสริมคุณภาพชีวิต
๒. ยุทธศาสตร์การพัฒนาด้านการส่งเสริมคุณภาพชีวิต

๒.๓ แผนงานการศึกษา

ที่	โครงการ/กิจกรรม	วัตถุประสงค์	เป้าหมาย (ผลผลิตของโครงการ)	งบประมาณและที่มา					ตัวชี้วัด (KPI)	ผลที่คาดว่าจะได้รับ	หน่วยงาน รับผิดชอบหลัก
				๒๕๖๖ (บาท)	๒๕๖๗ (บาท)	๒๕๖๘ (บาท)	๒๕๖๙ (บาท)	๒๕๗๐ (บาท)			
๑	อุดหนุนงบประมาณโรงเรียน	เพื่อให้โรงเรียนจัดหาอาหารกลางวันให้เด็กนักเรียนตั้งแต่อนุบาลถึงชั้นประถมปีที่ ๖	อุดหนุนงบประมาณค่าอาหารกลางวันนักเรียนโรงเรียนบ้านเล็บกระบก,วัดบรรพตวาริเขต, บ้านทองตม,บ้านเขาล้าน	๑,๕๐๐,๐๐๐ (อบต. , กรมส่งเสริมฯ)	๑,๕๐๐,๐๐๐ (อบต. , กรมส่งเสริมฯ)	๑,๕๐๐,๐๐๐ (อบต. , กรมส่งเสริมฯ)	๑,๕๐๐,๐๐๐ (อบต. , กรมส่งเสริมฯ)	๑,๕๐๐,๐๐๐ (อบต. , กรมส่งเสริมฯ)	ร้อยละหรือจำนวนโรงเรียนที่ได้รับเงินอุดหนุน	เด็กนักเรียนมีสุขภาพสมบูรณ์แข็งแรง	สำนักปลัด

ที่	โครงการ/กิจกรรม	วัตถุประสงค์	เป้าหมาย (ผลผลิตของโครงการ)	งบประมาณและที่มา					ตัวชี้วัด (KPI)	ผลที่คาดว่าจะได้รับ	หน่วยงาน รับผิดชอบหลัก
				๒๕๖๖ (บาท)	๒๕๖๗ (บาท)	๒๕๖๘ (บาท)	๒๕๖๙ (บาท)	๒๕๗๐ (บาท)			
๒	สนับสนุนอาหารเสริม (นม)	เพื่อให้เด็กในศพด./โรงเรียน ได้รับอาหารเสริมนมที่เพียงพอต่อความต้องการของร่างกาย	ศูนย์พัฒนาเด็กเล็กในสังกัด อบต.และโรงเรียนในพื้นที่ตำบลด้านสวี	๗๒๕,๙๑๐ (อบต. , กรมส่งเสริมฯ)	๗๒๕,๙๑๐ (อบต. , กรมส่งเสริมฯ)	๗๒๕,๙๑๐ (อบต. , กรมส่งเสริมฯ)	๗๒๕,๙๑๐ (อบต. , กรมส่งเสริมฯ)	๗๒๕,๙๑๐ (อบต. , กรมส่งเสริมฯ)	จำนวนอาหารเสริม (นม) ที่จัดซื้อ	เด็กในศพด./รร. มีพัฒนาการที่สมวัย	สำนักปลัด
๓	สนับสนุนค่าใช้จ่ายในการบริหารสถานศึกษา	เพื่อให้เด็กนักเรียนศูนย์พัฒนาเด็กเล็กได้รับประทานอาหารกลางวันทุกคน	เด็กนักเรียนศูนย์พัฒนาเด็กเล็กตำบลด้านสวีได้รับอาหารกลางวันทุกคน	๒๙๖,๘๐๐ (อบต. , กรมส่งเสริมฯ)	๒๙๖,๘๐๐ (อบต. , กรมส่งเสริมฯ)	๒๙๖,๘๐๐ (อบต. , กรมส่งเสริมฯ)	๒๙๖,๘๐๐ (อบต. , กรมส่งเสริมฯ)	๒๙๖,๘๐๐ (อบต. , กรมส่งเสริมฯ)	ร้อยละหรือจำนวนเด็กเล็กที่ได้รับอาหารกลางวัน	เด็กนักเรียนมีสุขภาพอนามัยสมบูรณ์แข็งแรง	สำนักปลัด
๔	ศึกษาแหล่งเรียนรู้นอกห้องเรียน	เพื่อให้เด็กเล็กศูนย์พัฒนาเด็กเล็กได้เรียนรู้ผ่านประสบการณ์ตรงจากการศึกษาแหล่งเรียนรู้ที่หลากหลาย	เด็กเล็กศูนย์พัฒนาเด็กเล็กตำบลด้านสวี	๓๐,๐๐๐ (อบต.)	๓๐,๐๐๐ (อบต.)	๓๐,๐๐๐ (อบต.)	๓๐,๐๐๐ (อบต.)	๓๐,๐๐๐ (อบต.)	ร้อยละหรือจำนวนเด็กนักเรียนที่ได้เข้าร่วมโครงการ	เด็กเล็กได้รับการเรียนรู้ที่หลากหลายผ่านประสบการณ์ตรง	สำนักปลัด

ที่	โครงการ/กิจกรรม	วัตถุประสงค์	เป้าหมาย (ผลผลิตของโครงการ)	งบประมาณและที่มา					ตัวชี้วัด (KPI)	ผลที่คาดว่าจะได้รับ	หน่วยงาน รับผิดชอบหลัก
				๒๕๖๖ (บาท)	๒๕๖๗ (บาท)	๒๕๖๘ (บาท)	๒๕๖๙ (บาท)	๒๕๗๐ (บาท)			
๕	เข้าฐานเรียนรู้ของเด็กปฐมวัย	เพื่อให้เด็กเกิดการเรียนรู้ที่หลากหลายจากประสบการณ์ตรง ผู้ปกครองมีส่วนร่วมในการจัดการศึกษา	จัดโครงการปีละ ๑ ครั้ง	๕,๐๐๐ (อบต.)	๕,๐๐๐ (อบต.)	๕,๐๐๐ (อบต.)	๕,๐๐๐ (อบต.)	๕,๐๐๐ (อบต.)	จำนวนเด็กผู้เข้าร่วมโครงการ	เด็กได้เรียนรู้ที่หลากหลายจากประสบการณ์ตรงและผู้ปกครองมีส่วนร่วมในการจัดการศึกษา	สำนักปลัด
๖	โครงการอบรมให้ความรู้ผู้ปกครองของเด็กปฐมวัย	เพื่อให้ผู้ปกครองของเด็กเล็กได้รับความรู้เกี่ยวกับการดูแลเด็กอย่างถูกต้องเหมาะสม	จัดโครงการปีละ ๑ ครั้ง	๕,๐๐๐ (อบต.)	๕,๐๐๐ (อบต.)	๕,๐๐๐ (อบต.)	๕,๐๐๐ (อบต.)	๕,๐๐๐ (อบต.)	จำนวนผู้ปกครองที่เข้าร่วมโครงการ	ผู้ปกครองได้รับความรู้เกี่ยวกับการดูแลเด็กเล็กอย่างถูกต้องและเหมาะสม จัดการศึกษา	สำนักปลัด

ที่	โครงการ/กิจกรรม	วัตถุประสงค์	เป้าหมาย (ผลผลิตของโครงการ)	งบประมาณและที่มา					ตัวชี้วัด (KPI)	ผลที่คาดว่าจะได้รับ	หน่วยงาน รับผิดชอบหลัก
				๒๕๖๖ (บาท)	๒๕๖๗ (บาท)	๒๕๖๘ (บาท)	๒๕๖๙ (บาท)	๒๕๗๐ (บาท)			
๗	วิจัยในชั้นเรียน	เพื่อให้บุคลากรทางการศึกษาทราบจุดอ่อน จุดแข็ง เพื่อนำมาเป็นข้อมูลในการแก้ไข และพัฒนาผู้เรียนหรือพัฒนากิจกรรม	จำนวน ๑ ครั้ง/ปี	๑,๐๐๐ (อบต.)	๑,๐๐๐ (อบต.)	๑,๐๐๐ (อบต.)	๑,๐๐๐ (อบต.)	๑,๐๐๐ (อบต.)	ผลของการวิจัยสามารถนำมาพัฒนาผู้เรียนหรือพัฒนากิจกรรมได้	บุคลากรทางการศึกษาทราบถึงจุดอ่อน จุดแข็ง และแก้ไข พัฒนาผู้เรียนหรือพัฒนากิจกรรม	สำนักปลัด
๘	อินเทอร์เน็ตตำบล บริการประชาชน	เพื่อให้บริการประชาชนในด้าน IT	ค่าจ้างเหมาบริการดูแลศูนย์อินเทอร์เน็ต ,ค่าบริการสัญญาอินเทอร์เน็ต ,ค่ากระแสไฟฟ้า และค่าใช้จ่ายอื่นๆ	๑๒๐,๐๐๐ (อบต.)	๑๒๐,๐๐๐ (อบต.)	๑๒๐,๐๐๐ (อบต.)	๑๒๐,๐๐๐ (อบต.)	๑๒๐,๐๐๐ (อบต.)	มีศูนย์บริการด้านอินเทอร์เน็ตตำบลด้านสวี่	ประชาชนสามารถเข้าถึงการบริการด้าน IT ในการส่งเสริมและสนับสนุนการเรียนรู้	สำนักปลัด
๙	โครงการอาเซียนน่ารู้	เพื่อให้เด็กนักเรียนได้เรียนรู้ประเทศในกลุ่มอาเซียนมากขึ้น	จัดกิจกรรมปีละ ๑ ครั้ง	๑๕,๐๐๐ (อบต.)	๕,๐๐๐ (อบต.)	๕,๐๐๐ (อบต.)	๕,๐๐๐ (อบต.)	๕,๐๐๐ (อบต.)	ร้อยละ๖๕ของเด็กในศูนย์พัฒนาฯ ได้เรียนรู้ได้รู้จักประเทศในกลุ่มอาเซียน	เด็กเล็กในศูนย์พัฒนาฯ รู้จักประเทศในกลุ่มอาเซียนมากยิ่งขึ้น	สำนักปลัด

ที่	โครงการ/กิจกรรม	วัตถุประสงค์	เป้าหมาย (ผลผลิตของโครงการ)	งบประมาณและที่มา					ตัวชี้วัด (KPI)	ผลที่คาดว่าจะ ได้รับ	หน่วยงาน รับผิดชอบ หลัก
				๒๕๖๖ (บาท)	๒๕๖๗ (บาท)	๒๕๖๘ (บาท)	๒๕๖๙ (บาท)	๒๕๗๐ (บาท)			
๑๐	โครงการเข้าค่าย จริยธรรมนักเรียน	เพื่อปลูกฝังคุณธรรม จริยธรรม ค่านิยม ให้ แก่นักเรียนในพื้นที่ ตำบลด่านสวี	นักเรียนระดับประถม ศึกษาตั้งแต่ชั้นปีที่ ๔- ปีที่ ๖ ของโรงเรียน ภายในพื้นที่ตำบล ด่านสวี	๔๐,๐๐๐ (อบต.)	๔๐,๐๐๐ (อบต.)	๔๐,๐๐๐ (อบต.)	๔๐,๐๐๐ (อบต.)	๔๐,๐๐๐ (อบต.)	จำนวนผู้เข้าร่วม กิจกรรม	เด็กนักเรียนใน พื้นที่ตำบลด่านสวี มีคุณธรรม จริยธรรม และค่านิยมที่ดี	สำนักปลัด
๑๑	โครงการจัดกิจกรรม วันเด็กแห่งชาติ	เพื่อให้เด็กได้แสดงความสามารถ และกล้าแสดงออกในสิ่งที่ถูกต้องใน ที่สาธารณะ	เด็กในพื้นที่ตำบล ด่านสวี จำนวน ๒๐๐ คนได้เข้าร่วมกิจกรรม	๕๐,๐๐๐ (อบต.)	๕๐,๐๐๐ (อบต.)	๕๐,๐๐๐ (อบต.)	๕๐,๐๐๐ (อบต.)	๕๐,๐๐๐ (อบต.)	ร้อยละจำนวนผู้ เข้าร่วมกิจกรรม จากจำนวนเด็กใน พื้นที่ตำบลด่านสวี	เด็กได้เกิดประสบ การณ์ในการแสดง ออกในที่สาธารณะ	สำนักปลัด กองคลัง กองช่าง

๒. บัญชีโครงการพัฒนาท้องถิ่น

รายละเอียดโครงการพัฒนา
แผนพัฒนาท้องถิ่น (พ.ศ.๒๕๖๖-๒๕๗๐)
องค์การบริหารส่วนตำบลด่านสวี

- ก. ยุทธศาสตร์จังหวัดที่ ๒ การพัฒนาคน ครอบครัว ชุมชน สังคมให้มีความมั่นคงตามหลักปรัชญาของเศรษฐกิจพอเพียง
ข. ยุทธศาสตร์การพัฒนาขององค์กรปกครองส่วนท้องถิ่นในเขตจังหวัดที่ ๒ ยุทธศาสตร์การพัฒนาการส่งเสริมคุณภาพชีวิต
๒. ยุทธศาสตร์การพัฒนาด้านการส่งเสริมคุณภาพชีวิต

๒.๔ แผนงานการศาสนา วัฒนธรรมและนันทนาการ

ที่	โครงการ/กิจกรรม	วัตถุประสงค์	เป้าหมาย (ผลผลิตของโครงการ)	งบประมาณและที่มา					ตัวชี้วัด (KPI)	ผลที่คาดว่าจะได้รับ	หน่วยงาน รับผิดชอบหลัก
				๒๕๖๖ (บาท)	๒๕๖๗ (บาท)	๒๕๖๘ (บาท)	๒๕๖๙ (บาท)	๒๕๗๐ (บาท)			
๑	จัดการแข่งขันกีฬา นักเรียน	เพื่อให้นักเรียนได้ใช้เวลาว่างให้เป็นประโยชน์ และมีสุขภาพร่างกายที่แข็งแรงสมบูรณ์	นักเรียนโรงเรียนในตำบลด่านสวี จำนวน ๔ โรงเรียน	๕๐,๐๐๐ (อบต.)	๕๐,๐๐๐ (อบต.)	๕๐,๐๐๐ (อบต.)	๕๐,๐๐๐ (อบต.)	๕๐,๐๐๐ (อบต.)	จำนวนครั้งที่จัดกิจกรรม	นักเรียนใช้เวลาว่างเป็นประโยชน์ และมีสุขภาพร่างกายแข็งแรงสมบูรณ์	สำนักปลัด
๒	กีฬาสีศูนย์พัฒนาเด็กเล็กตำบลด่านสวี	เพื่อให้เด็กเล็กได้ใช้เวลาว่างเล่นกีฬา และมีสุขภาพร่างกายที่แข็งแรงสมบูรณ์	นักเรียนศูนย์พัฒนาเด็กเล็กได้เข้าร่วมกิจกรรมกีฬาสี	๓,๐๐๐ (อบต.)	๓,๐๐๐ (อบต.)	๓,๐๐๐ (อบต.)	๓,๐๐๐ (อบต.)	๓,๐๐๐ (อบต.)	จำนวนนักเรียน/ครั้งที่จัดกิจกรรม	เด็กเล็กได้ใช้เวลาว่างในการเล่นกีฬา และมีสุขภาพร่างกายแข็งแรงสมบูรณ์	สำนักปลัด

ที่	โครงการ/กิจกรรม	วัตถุประสงค์	เป้าหมาย (ผลผลิตของโครงการ)	งบประมาณและที่มา					ตัวชี้วัด (KPI)	ผลที่คาดว่าจะได้รับ	หน่วยงานที่รับผิดชอบ
				๒๕๖๖ (บาท)	๒๕๖๗ (บาท)	๒๕๖๘ (บาท)	๒๕๖๙ (บาท)	๒๕๗๐ (บาท)			
๓	โครงการจัดการแข่งขันกีฬาภายในตำบลและเข้าร่วมแข่งขันกีฬากลางนอก	เพื่อจัดการแข่งขันกีฬาของประชาชนในตำบลและส่งเสริมการออกกำลังกายเพื่อต่อต้านยาเสพติด	จัดการแข่งขันกีฬาอย่างน้อยปีละ ๑ ครั้ง	๖๐๐,๐๐๐ (อบต.)	๖๐๐,๐๐๐ (อบต.)	๖๐๐,๐๐๐ (อบต.)	๖๐๐,๐๐๐ (อบต.)	๖๐๐,๐๐๐ (อบต.)	จำนวนผู้เข้าร่วมโครงการ	เด็ก เยาวชน ประชาชนในตำบลด้านสวีห่างไกลยาเสพติด	สำนักปลัด
๔	เข้าร่วมแข่งขันกีฬาระดับต่างๆ ในเขตอำเภอ จังหวัด	เพื่อจัดส่งนักกีฬาเข้าร่วมแข่งขันกับหน่วยงานอื่นๆ ที่จัดการแข่งขัน เพื่อเพิ่มทักษะให้กับนักกีฬา	จัดส่งนักกีฬาเข้าร่วมแข่งขันกับหน่วยงานต่างๆ	๖๐,๐๐๐ (อบต.)	๖๐,๐๐๐ (อบต.)	๖๐,๐๐๐ (อบต.)	๖๐,๐๐๐ (อบต.)	๖๐,๐๐๐ (อบต.)	จำนวนครั้งที่จัดการแข่งขัน/เข้าร่วมแข่งขัน	นักกีฬามีสุขภาพพลานามัยแข็งแรงสมบูรณ์และเพิ่มทักษะมากขึ้น	สำนักปลัด

๒. บัญชีโครงการพัฒนาท้องถิ่น

รายละเอียดโครงการพัฒนา
แผนพัฒนาท้องถิ่น (พ.ศ.๒๕๖๖-๒๕๗๐)
องค์การบริหารส่วนตำบลด่านสวี

- ก. ยุทธศาสตร์จังหวัดที่ ๒ การพัฒนาคน ครอบครัว ชุมชน สังคมให้มีความมั่นคงตามหลักปรัชญาของเศรษฐกิจพอเพียง
ข. ยุทธศาสตร์การพัฒนาขององค์กรปกครองส่วนท้องถิ่นในเขตจังหวัดที่ ๒ ยุทธศาสตร์การพัฒนาการส่งเสริมคุณภาพชีวิต
๒. ยุทธศาสตร์การพัฒนาด้านการส่งเสริมคุณภาพชีวิต

๒.๕ แผนงานสาธารณสุข

ที่	โครงการ/กิจกรรม	วัตถุประสงค์	เป้าหมาย (ผลผลิตของโครงการ)	งบประมาณและที่มา					ตัวชี้วัด (KPI)	ผลที่คาดว่าจะได้รับ	หน่วยงาน รับผิดชอบหลัก
				๒๕๖๖ (บาท)	๒๕๖๗ (บาท)	๒๕๖๘ (บาท)	๒๕๖๙ (บาท)	๒๕๗๐ (บาท)			
๑	ป้องกันและควบคุมโรคติดต่อ	เพื่อจัดกิจกรรมรณรงค์ป้องกันและควบคุมโรคติดต่อ เช่นโรคเอดส์ โรคติดต่อจากเชื้อไวรัส	กำจัดควบคุมการแพร่ระบาดของโรค เช่น จัดกิจกรรมรณรงค์ให้ความรู้	๓๐,๐๐๐ (อบต.)	๓๐,๐๐๐ (อบต.)	๓๐,๐๐๐ (อบต.)	๓๐,๐๐๐ (อบต.)	๓๐,๐๐๐ (อบต.)	จำนวนครั้งที่ดำเนินกิจกรรม	ลดปัญหาการแพร่ระบาดของโรค	สำนักปลัด
๒	สมทบระบบหลักประกันสุขภาพตำบลด่านสวี	เพื่อสมทบการดำเนินงานระบบหลักประกันสุขภาพของตำบลด่านสวี	จ่ายสมทบ ๔๐% ของเงินที่ได้รับจัดสรร	๑๐๐,๐๐๐ (อบต.)	๑๐๐,๐๐๐ (อบต.)	๑๐๐,๐๐๐ (อบต.)	๑๐๐,๐๐๐ (อบต.)	๑๐๐,๐๐๐ (อบต.)	จำนวนงบประมาณ	การดูแลสุขภาพของคนในตำบลด่านสวีทั่วถึง	สำนักปลัด

ที่	โครงการ/กิจกรรม	วัตถุประสงค์	เป้าหมาย (ผลผลิตของโครงการ)	งบประมาณและที่มา					ตัวชี้วัด (KPI)	ผลที่คาดว่าจะได้รับ	หน่วยงาน รับผิดชอบหลัก
				๒๕๖๖ (บาท)	๒๕๖๗ (บาท)	๒๕๖๘ (บาท)	๒๕๖๙ (บาท)	๒๕๗๐ (บาท)			
๓	จัดซื้อสารเคมี	เพื่อใช้กำจัดกาฬโรค ระบาดของโรคต่างๆ	จัดซื้อทรายอะเบต, ยากำจัดแมลงวัน ฯ	๕๐,๐๐๐ (อบต.)	๕๐,๐๐๐ (อบต.)	๕๐,๐๐๐ (อบต.)	๕๐,๐๐๐ (อบต.)	๕๐,๐๐๐ (อบต.)	จำนวนงบประมาณที่จัดซื้อ	ระงับการแพร่ระบาดของโรค	สำนักปลัด
๔	โครงการตามพระราชดำริด้านสาธารณสุข ม.๑-ม.๑๑ ตำบลด่านสวี	เพื่อให้การดำเนินโครงการในพระราชดำริด้านสาธารณสุขของตำบลด่านสวีเป็นไปอย่างถูกต้องและเหมาะสม	อุดหนุนงบฯให้หมู่บ้านละ ๒๐,๐๐๐ บาท จำนวน ๑๑ หมู่บ้าน	๒๒๐,๐๐๐ (อบต.)	๒๒๐,๐๐๐ (อบต.)	๒๒๐,๐๐๐ (อบต.)	๒๒๐,๐๐๐ (อบต.)	๒๒๐,๐๐๐ (อบต.)	ร้อยละหรือจำนวนหมู่บ้านที่ได้รับการอุดหนุน	การดำเนินโครงการตามโครงการในพระราชดำริด้านสาธารณสุขเป็นไปอย่างถูกต้อง	สำนักปลัด
๕	โครงการช่วยเหลือประชาชนในด้านการป้องกันและระงับโรคติดต่อ ม. ๑-๑๑	เพื่อส่งเสริมและพัฒนาคุณภาพชีวิตของประชาชนในตำบลด่านสวีให้ปลอดภัยโรคติดต่อ	ประชาชน หมู่ ๑-๑๑ ตำบลด่านสวี	๕๐,๐๐๐ (อบต.)	๕๐,๐๐๐ (อบต.)	๕๐,๐๐๐ (อบต.)	๕๐,๐๐๐ (อบต.)	๕๐,๐๐๐ (อบต.)	ร้อยละหรือจำนวนครัวเรือนของประชาชนที่ได้รับความช่วยเหลือในด้านการป้องกันและระงับโรคติดต่อ	ประชาชนที่ได้รับ การช่วยเหลือในด้านการป้องกันและระงับโรคติดต่ออย่างทั่วถึง	สำนักปลัด

ที่	โครงการ/กิจกรรม	วัตถุประสงค์	เป้าหมาย (ผลผลิตของโครงการ)	งบประมาณและที่มา					ตัวชี้วัด (KPI)	ผลที่คาดว่าจะได้รับ	หน่วยงานที่รับผิดชอบ
				๒๕๖๖ (บาท)	๒๕๖๗ (บาท)	๒๕๖๘ (บาท)	๒๕๖๙ (บาท)	๒๕๗๐ (บาท)			
๖	โครงการสัตว์ปลอดโรค คนปลอดภัยจากโรค - พิษสุนัขบ้า	เพื่อให้โครงการสัตว์ ปลอดโรคคนปลอดภัย จากโรคพิษสุนัขบ้า ดำเนินไปด้วยดี	ประชาชน หมู่ ๑-๑๑ ตำบลด่านสวี	๓๐,๐๐๐ (อบต.)	๓๐,๐๐๐ (อบต.)	๓๐,๐๐๐ (อบต.)	๓๐,๐๐๐ (อบต.)	๓๐,๐๐๐ (อบต.)	ร้อยละหรือจำนวน หมู่บ้านที่ได้ดำเนิน การ	การดำเนินโครงการ สัตว์ปลอดโรคคน ปลอดภัยจากโรค พิษสุนัขบ้า	สำนักปลัด
๗	โครงการสำรวจข้อมูล จำนวนสัตว์และขึ้น ทะเบียนสัตว์ตามโครง- การสัตว์ปลอดโรคคน ปลอดภัยจากโรคพิษ - สุนัขบ้า	เพื่อให้การสำรวจข้อมูล จำนวนสัตว์และขึ้น ทะเบียนสัตว์ตามโครง- การสัตว์ปลอดโรคคน ปลอดภัยจากโรคพิษ สุนัขบ้า	ประชาชน หมู่ ๑-๑๑ ตำบลด่านสวี	๕,๐๐๐ (อบต.)	๕,๐๐๐ (อบต.)	๕,๐๐๐ (อบต.)	๕,๐๐๐ (อบต.)	๕,๐๐๐ (อบต.)	ได้ข้อมูลเกี่ยวกับ สัตว์ปลอดโรคคน ปลอดภัยจากโรค พิษสุนัขบ้า	การดำเนินโครงการ สัตว์ปลอดโรคคน ปลอดภัยจากโรค พิษสุนัขบ้าเป็นไป อย่างถูกต้อง	สำนักปลัด
๘	โครงการส่งเสริมการ ออกกำลังกายเพื่อ สุขภาพ	เพื่อส่งเสริมให้ผู้บริหาร ข้าราชการ เจ้าหน้าที่ และประชาชนมีสุขภาพ แข็งแรงโดยการออก กำลังกายสม่ำเสมอ	ผู้บริหาร ข้าราชการ ลูกจ้าง และประชาชน หมู่ ๑-๑๑ ตำบลด่านสวี	๒๕,๐๐๐ (อบต.)	๒๕,๐๐๐ (อบต.)	๒๕,๐๐๐ (อบต.)	๒๕,๐๐๐ (อบต.)	๒๕,๐๐๐ (อบต.)	ร้อยละหรือจำนวน ผู้เข้าร่วมกิจกรรม การออกกำลังกาย เพื่อสุขภาพ	ผู้บริหาร ข้าราชการ ลูกจ้าง และ ประชาชนมีสุขภาพ ดีการเจ็บป่วยลด น้อยลง	สำนักปลัด

๒. บัญชีโครงการพัฒนาท้องถิ่น

รายละเอียดโครงการพัฒนา
แผนพัฒนาท้องถิ่น (พ.ศ.๒๕๖๖-๒๕๗๐)
องค์การบริหารส่วนตำบลด่านสวี

- ก. ยุทธศาสตร์จังหวัดที่ ๒ การพัฒนาคน ครอบครัว ชุมชน สังคมให้มีความมั่นคงตามหลักปรัชญาของเศรษฐกิจพอเพียง
ข. ยุทธศาสตร์การพัฒนาขององค์กรปกครองส่วนท้องถิ่นในเขตจังหวัดที่ ๒ ยุทธศาสตร์การพัฒนาการส่งเสริมคุณภาพชีวิต
๒. ยุทธศาสตร์พัฒนาด้านการส่งเสริมคุณภาพชีวิต

๒.๖ แผนงานการเกษตร

ที่	โครงการ/กิจกรรม	วัตถุประสงค์	เป้าหมาย (ผลผลิตของโครงการ)	งบประมาณและที่มา					ตัวชี้วัด (KPI)	ผลที่คาดว่าจะได้รับ	หน่วยงาน รับผิดชอบหลัก
				๒๕๖๖ (บาท)	๒๕๖๗ (บาท)	๒๕๖๘ (บาท)	๒๕๖๙ (บาท)	๒๕๗๐ (บาท)			
๑	โครงการช่วยเหลือ ประชาชนด้านการให้ ความช่วยเหลือ เกษตรกรผู้มีรายได้น้อย ที่ประสบปัญหาในการ ประกอบอาชีพ	เพื่อช่วยเหลือ เกษตรกรผู้มีรายได้น้อย ให้ประชาชนมี คุณภาพชีวิตที่ดี	ช่วยเหลือเกษตรกร ของตำบลด่านสวีทุก คนทุกครัวเรือน	๕๐,๐๐๐	๕๐,๐๐๐	๕๐,๐๐๐	๕๐,๐๐๐	๕๐,๐๐๐	ร้อยละหรือ จำนวนเกษตรกร ที่ได้รับการช่วย เหลือ	ประชาชนมี คุณภาพชีวิตที่ดี ยิ่งขึ้น	สำนักปลัด

๒. บัญชีโครงการพัฒนาท้องถิ่น

รายละเอียดโครงการพัฒนา
แผนพัฒนาท้องถิ่น (พ.ศ.๒๕๖๖-๒๕๗๐)
องค์การบริหารส่วนตำบลด่านสวี

- ก. ยุทธศาสตร์จังหวัดที่ ๒ การพัฒนาคน ครอบครัว ชุมชน สังคมให้มีความมั่นคงตามหลักปรัชญาของเศรษฐกิจพอเพียง
ข. ยุทธศาสตร์การพัฒนาขององค์กรปกครองส่วนท้องถิ่นในเขตจังหวัดที่ ๒ ยุทธศาสตร์การพัฒนาการส่งเสริมคุณภาพชีวิต
๓. ยุทธศาสตร์ด้านการจัดระเบียบชุมชน/สังคม และการรักษาความสงบเรียบร้อย

๓.๑ แผนงานการรักษาความสงบภายใน

ที่	โครงการ/กิจกรรม	วัตถุประสงค์	เป้าหมาย (ผลผลิตของโครงการ)	งบประมาณและที่มา					ตัวชี้วัด (KPI)	ผลที่คาดว่าจะได้รับ	หน่วยงาน รับผิดชอบหลัก
				๒๕๖๖ (บาท)	๒๕๖๗ (บาท)	๒๕๖๘ (บาท)	๒๕๖๙ (บาท)	๒๕๗๐ (บาท)			
๑	โครงการฝึกอบรม/ ทบทวนอปพร.	เพื่อให้ความรู้กับอปพร. ใหม่/ทบทวนความรู้ให้ กับอปพร.เดิม	จำนวน ๕๐ นาย	๑๐๐,๐๐๐ (อบต.)	๑๐๐,๐๐๐ (อบต.)	๑๐๐,๐๐๐ (อบต.)	๑๐๐,๐๐๐ (อบต.)	๑๐๐,๐๐๐ (อบต.)	จำนวนสมาชิก อปพร.ใหม่ / จำนวนสมาชิก เก่าที่ฝึกทบทวน	สมาชิก อปพร. มีความรู้ ความ ชำนาญในการ ปฏิบัติงาน	สำนักปลัด
๒	ช่วยเหลือผู้ประสบภัย	เพื่อช่วยเหลือเบื้องต้น เพื่อบรรเทาความเดือด ร้อนของประชาชนผู้ ประสบภัย	ประชาชนผู้ประสบภัย	๒๐๐,๐๐๐ (อบต.)	๒๐๐,๐๐๐ (อบต.)	๒๐๐,๐๐๐ (อบต.)	๒๐๐,๐๐๐ (อบต.)	๒๐๐,๐๐๐ (อบต.)	จำนวนประชาชน/ ครัวเรือนที่ได้รับ การช่วยเหลือ	บรรเทาความ เดือดร้อนของ ประชาชนผู้ประ สบภัย	สำนักปลัด

ที่	โครงการ/กิจกรรม	วัตถุประสงค์	เป้าหมาย (ผลผลิตของโครงการ)	งบประมาณและที่มา					ตัวชี้วัด (KPI)	ผลที่คาดว่าจะได้รับ	หน่วยงาน รับผิดชอบหลัก
				๒๕๖๖ (บาท)	๒๕๖๗ (บาท)	๒๕๖๘ (บาท)	๒๕๖๙ (บาท)	๒๕๗๐ (บาท)			
๓	โครงการฝึกอบรมซ่อม แผนป้องกันระงับ อัคคีภัย	เพื่อให้มีความรู้ความ เข้าใจในการใช้ถังดับ เพลิงเบื้องต้นได้อย่าง ถูกต้อง	ประชาชนในพื้นที่ จำนวน ๖๐ คน	๕๐,๐๐๐	๕๐,๐๐๐	๕๐,๐๐๐	๕๐,๐๐๐	๕๐,๐๐๐	ร้อยละของจำนวน ประชาชนที่ได้รับ ประโยชน์จาก โครงการ	ผู้เข้ารับการอบรม มีความรู้ความเข้าใจ ในการใช้ถังดับ เพลิงเบื้องต้น ได้ อย่างถูกต้องและ ปลอดภัย	สำนักปลัด
๔	โครงการฝึกอบรมเชิง ปฏิบัติการ เทคนิคการ เอาชีวิตรอดจากการ จมน้ำในวัยเรียน	เพื่อให้เด็กและเยาวชน ได้รู้ถึงวิธีปฏิบัติเพื่อเอา ชีวิตรอดเมื่ออยู่ใน สถานการณ์อันตราย จากน้ำ	เด็กอายุต่ำกว่า ๑๓ ปี จำนวน ๑๒๐ คน	๓๕,๐๐๐	๓๕,๐๐๐	๓๕,๐๐๐	๓๕,๐๐๐	๓๕,๐๐๐	ร้อยละของจำนวน เด็กที่ได้รับ ประโยชน์จาก โครงการ	ลดอัตราการเสียชีวิต จากการจมน้ำของเด็กและ เยาวชนในพื้นที่ ได้	สำนักปลัด
๕	โครงการให้ความช่วย เหลือประชาชนด้าน สาธารณสุข	เพื่อช่วยเหลือประชาชน ที่ได้รับความเดือดร้อน จากสาธารณสุขให้มี คุณภาพชีวิตที่ดี	ช่วยเหลือประชาชนที่ ได้รับความเดือดร้อน จากสาธารณสุขของ ตำบลด่านสวี ทุกครัวเรือน	๕๐,๐๐๐	๕๐,๐๐๐	๕๐,๐๐๐	๕๐,๐๐๐	๕๐,๐๐๐	ร้อยละหรือจำนวน ประชาชนที่ได้รับ การช่วยเหลือ	ประชาชนได้รับความ เดือดร้อน จากสาธารณสุข น้อยลง	สำนักปลัด

ที่	โครงการ/กิจกรรม	วัตถุประสงค์	เป้าหมาย (ผลผลิตของโครงการ)	งบประมาณและที่มา					ตัวชี้วัด (KPI)	ผลที่คาดว่าจะได้รับ	หน่วยงาน รับผิดชอบหลัก
				๒๕๖๖ (บาท)	๒๕๖๗ (บาท)	๒๕๖๘ (บาท)	๒๕๖๙ (บาท)	๒๕๗๐ (บาท)			
๖	โครงการตั้งจุดตรวจ	เพื่อตั้งจุดตรวจในพื้นที่ สกัดกั้นการกระทำ ความผิด/การแพร่ระบาดของยาเสพติด	ตั้งจุดตรวจในพื้นที่ ตำบลด่านสวี	๑๐,๐๐๐ (อบต.)	๑๐,๐๐๐ (อบต.)	๑๐,๐๐๐ (อบต.)	๑๐,๐๐๐ (อบต.)	๑๐,๐๐๐ (อบต.)	จำนวนครั้งที่มีการตั้งจุดตรวจ	ลดปัญหาอาชญากรรม และปัญหา ยาเสพติดในพื้นที่	สำนักปลัด
๗	โครงการป้องกัน และลดอุบัติเหตุทางถนนในช่วง เทศกาล	เพื่ออำนวยความสะดวกในการเดินทาง ของผู้ใช้รถใช้ถนน และรักษาความสงบเรียบร้อยในพื้นที่ ตำบลด่านสวี	จัดโครงการปีละ ๒ ครั้ง เพื่อต้องการอำนวยความสะดวกในการเดินทางของผู้ใช้รถใช้ถนนและรักษาความสงบเรียบร้อยในช่วงเทศกาล	๖๐,๐๐๐ (อบต.)	๖๐,๐๐๐ (อบต.)	๖๐,๐๐๐ (อบต.)	๖๐,๐๐๐ (อบต.)	๖๐,๐๐๐ (อบต.)	ร้อยละหรือจำนวน คราวเรือนประชาชน ที่ได้รับประโยชน์ จากโครงการ	ประชาชนได้รับความสะดวกในการเดินทางสัญจรไปมา	สำนักปลัด
๘	ป้องกันและแก้ไข ปัญหายาเสพติด	เพื่อจัดกิจกรรมเกี่ยวกับการป้องกันและแก้ไข ปัญหายาเสพติด	จัดกิจกรรม ปีละ ๑ ครั้ง	๒๐,๐๐๐ (อบต.)	๒๐,๐๐๐ (อบต.)	๒๐,๐๐๐ (อบต.)	๒๐,๐๐๐ (อบต.)	๒๐,๐๐๐ (อบต.)	จำนวนครั้งที่จัด กิจกรรม	ป้องกัน ลด ปัญหายาเสพติด	สำนักปลัด

ที่	โครงการ/กิจกรรม	วัตถุประสงค์	เป้าหมาย (ผลผลิตของโครงการ)	งบประมาณและที่มา					ตัวชี้วัด (KPI)	ผลที่คาดว่าจะได้รับ	หน่วยงาน รับผิดชอบหลัก
				๒๕๖๖ (บาท)	๒๕๖๗ (บาท)	๒๕๖๘ (บาท)	๒๕๖๙ (บาท)	๒๕๗๐ (บาท)			
๙	โครงการฝึกอบรมชุดปฏิบัติการจิตอาสาภัยพิบัติประจำ อบต. ด้านสวี่	เพื่อส่งเสริมความรู้ด้านการจัดการสาธารณภัยเบื้องต้น ระบบบัญชาการเหตุการณ์ การควบคุมสั่งการ การบริหารจัดการสาธารณภัยในพื้นที่เกิดเหตุ ที่มีรูปแบบและมาตรฐานเดียวกันให้กับชุดปฏิบัติการจิตอาสาภัยพิบัติประจำ อบต.	จิตอาสาภัยพิบัติของ อบต. จำนวน ๕๐ คน	๒๐๐,๐๐๐ (อบต.)	๒๐๐,๐๐๐ (อบต.)	๒๐๐,๐๐๐ (อบต.)	๒๐๐,๐๐๐ (อบต.)	๒๐๐,๐๐๐ (อบต.)	ร้อยละความพึงพอใจของประชาชนที่มีต่อการป้องกันสาธารณภัยเบื้องต้น ร้อยละ ๘๐	ผู้เข้ารับฝึกอบรมสามารถให้การสนับสนุนการปฏิบัติงานของกองอำนาจการป้องกันและบรรเทาสาธารณภัย เมื่อเกิดสาธารณภัยได้อย่างมีประสิทธิภาพ	สำนักปลัด

๒. บัญชีโครงการพัฒนาท้องถิ่น

รายละเอียดโครงการพัฒนา
แผนพัฒนาท้องถิ่น (พ.ศ.๒๕๖๖-๒๕๗๐)
องค์การบริหารส่วนตำบลด่านสวี

ก. ยุทธศาสตร์จังหวัดที่ ๑ การพัฒนาการเกษตรกรรม การท่องเที่ยว และเชื่อมโยงการพัฒนาในระดับภูมิภาค

ข. ยุทธศาสตร์การพัฒนาของ อปท. ในเขตจังหวัดที่ ๔ ยุทธศาสตร์พัฒนาการวางแผน การส่งเสริมการลงทุน พาณิชยกรรม และการท่องเที่ยว

๔. ยุทธศาสตร์ด้านการส่งเสริมการท่องเที่ยว

๔.๑ แผนงานการศาสนา วัฒนธรรม และนันทนาการ

ที่	โครงการ/กิจกรรม	วัตถุประสงค์	เป้าหมาย (ผลผลิตของโครงการ)	งบประมาณและที่มา					ตัวชี้วัด (KPI)	ผลที่คาดว่าจะได้รับ	หน่วยงาน รับผิดชอบหลัก
				๒๕๖๖ (บาท)	๒๕๖๗ (บาท)	๒๕๖๘ (บาท)	๒๕๖๙ (บาท)	๒๕๗๐ (บาท)			
๑	โครงการจัดงาน ประเพณีลอยกระทง	เพื่อสืบสานประเพณี และส่งเสริมการท่องเที่ยวภายในตำบล	ปีละ ๑ ครั้ง	๒๐๐,๐๐๐ (อบต.)	๒๐๐,๐๐๐ (อบต.)	๒๐๐,๐๐๐ (อบต.)	๒๐๐,๐๐๐ (อบต.)	๒๐๐,๐๐๐ (อบต.)	จำนวนผู้เข้าร่วม โครงการ	ประเพณียังคงอยู่ แหล่งท่องเที่ยว เป็นที่รู้จักเพิ่ม มากขึ้น	สำนักปลัด
๒	โครงการจัดงาน ประเพณีวันสงกรานต์	เพื่อสืบสานประเพณี และส่งเสริมการท่องเที่ยวภายในตำบล	ปีละ ๑ ครั้ง	๒๐๐,๐๐๐ (อบต.)	๒๐๐,๐๐๐ (อบต.)	๒๐๐,๐๐๐ (อบต.)	๒๐๐,๐๐๐ (อบต.)	๒๐๐,๐๐๐ (อบต.)	จำนวนผู้เข้าร่วม โครงการ	ประเพณียังคงอยู่ แหล่งท่องเที่ยว เป็นที่รู้จักเพิ่ม มากขึ้น	สำนักปลัด

๒. บัญชีโครงการพัฒนาท้องถิ่น

รายละเอียดโครงการพัฒนา
แผนพัฒนาท้องถิ่น (พ.ศ.๒๕๖๖-๒๕๗๐)
องค์การบริหารส่วนตำบลด่านสวี

ก. ยุทธศาสตร์จังหวัดที่ ๓ การบริหารจัดการทรัพยากรธรรมชาติและสิ่งแวดล้อมให้มีความสมดุลและยั่งยืน

ข. ยุทธศาสตร์การพัฒนาของ อปท. ในเขตจังหวัดที่ ๕ ยุทธศาสตร์พัฒนาการบริหารจัดการและการอนุรักษ์ทรัพยากรธรรมชาติสิ่งแวดล้อม

๕. ยุทธศาสตร์ด้านการบริหารจัดการและการอนุรักษ์ทรัพยากรธรรมชาติสิ่งแวดล้อม

๕.๑ แผนงานบริหารงานทั่วไป

ที่	โครงการ/กิจกรรม	วัตถุประสงค์	เป้าหมาย (ผลผลิตของโครงการ)	งบประมาณและที่มา					ตัวชี้วัด (KPI)	ผลที่คาดว่าจะได้รับ	หน่วยงาน รับผิดชอบหลัก
				๒๕๖๖ (บาท)	๒๕๖๗ (บาท)	๒๕๖๘ (บาท)	๒๕๖๙ (บาท)	๒๕๗๐ (บาท)			
๑	โครงการจัดกิจกรรม ทำความสะอาด ภายในหมู่บ้าน (big/beach cleaning day)	เพื่อจัดทำความสะอาด และปรับปรุงภูมิทัศน์ ภายในหมู่บ้าน	ปีละ ๑๒ ครั้ง	๒๐,๐๐๐ (อบต.)	๒๐,๐๐๐ (อบต.)	๒๐,๐๐๐ (อบต.)	๒๐,๐๐๐ (อบต.)	๒๐,๐๐๐ (อบต.)	จำนวนผู้เข้าร่วม โครงการ	ตำบลด่านสวี สะอาด สร้าง จิตสำนึกให้ ประชาชนรัก สิ่งแวดล้อม	สำนักงาน ปลัด
๒	โครงการปลูกป่า ชายเลน	เพื่อเพิ่มปริมาณต้นไม้ บริเวณชายเลน	ปีละ ๑ ครั้ง	๑๐,๐๐๐ (อบต.)	๑๐,๐๐๐ (อบต.)	๑๐,๐๐๐ (อบต.)	๑๐,๐๐๐ (อบต.)	๑๐,๐๐๐ (อบต.)	จำนวนผู้เข้าร่วม โครงการ	ต้นไม้บริเวณ ชายเลนมีปริมาณ เพิ่มมากขึ้น	สำนักงาน ปลัด

ที่	โครงการ/กิจกรรม	วัตถุประสงค์	เป้าหมาย (ผลผลิตของโครงการ)	งบประมาณและที่มา					ตัวชี้วัด (KPI)	ผลที่คาดว่าจะได้รับ	หน่วยงาน รับผิดชอบหลัก
				๒๕๖๖ (บาท)	๒๕๖๗ (บาท)	๒๕๖๘ (บาท)	๒๕๖๙ (บาท)	๒๕๗๐ (บาท)			
๓	โครงการปลูกต้นไม้	เพื่อปลูกต้นไม้ในวันสำคัญ เช่น วันพ่อ วันแม่ เพื่อเป็นการแสดงออกถึงความจงรักภักดีและอนุรักษ์สิ่งแวดล้อม	ปีละอย่างน้อย ๑ ครั้ง	๕,๐๐๐ (อบต.)	๕,๐๐๐ (อบต.)	๕,๐๐๐ (อบต.)	๕,๐๐๐ (อบต.)	๕,๐๐๐ (อบต.)	จำนวนครั้งที่ดำเนินการ	ได้แสดงออกถึงความจงรักภักดีและสิ่งแวดล้อมดีขึ้น	สำนักงานปลัด
๔	โครงการเพิ่มมูลค่าขยะตามหลัก ๓RS	เพื่อให้การบริหารจัดการขยะตามหลัก ๓RS	จัดโครงการปีละ ๑ ครั้ง	๑๐,๐๐๐ (อบต.)	๑๐,๐๐๐ (อบต.)	๑๐,๐๐๐ (อบต.)	๑๐,๐๐๐ (อบต.)	๑๐,๐๐๐ (อบต.)	ร้อยละหรือจำนวนครัวเรือนประชาชนที่เข้าร่วมโครงการ	สามารถลดปริมาณขยะในชุมชนลงได้	สำนักงานปลัด
๕	โครงการท้องถิ่นปลูกป่าเฉลิมพระเกียรติ "ท้องถิ่น สร้างป่า อนุรักษ์สิ่งแวดล้อม"	เพื่อทำกิจกรรมด้านทรัพยากรและการอนุรักษ์สิ่งแวดล้อม	จัดกิจกรรมปีละ ๑ ครั้ง	๑๐,๐๐๐ (อบต.)	๑๐,๐๐๐ (อบต.)	๑๐,๐๐๐ (อบต.)	๑๐,๐๐๐ (อบต.)	๑๐,๐๐๐ (อบต.)	ร้อยละหรือจำนวนครัวเรือนประชาชนที่เข้าร่วมโครงการ	เพื่อเฉลิมพระเกียรติแด่ในหลวง ร.๑๐	สำนักงานปลัด

๒. บัญชีโครงการพัฒนาท้องถิ่น

รายละเอียดโครงการพัฒนา
แผนพัฒนาท้องถิ่น (พ.ศ.๒๕๖๖-๒๕๗๐)
องค์การบริหารส่วนตำบลด่านสวี

ก. ยุทธศาสตร์จังหวัดที่ ๒ การพัฒนาคน ครอบครัว ชุมชน สังคมให้มีความมั่นคงตามหลักปรัชญาของเศรษฐกิจพอเพียง

ข. ยุทธศาสตร์การพัฒนาของ อปท. ในเขตจังหวัดที่ ๖ ยุทธศาสตร์การส่งเสริมศิลปะ วัฒนธรรม จารีตประเพณี และภูมิปัญญาท้องถิ่น

๖. ยุทธศาสตร์ด้านศิลปะ วัฒนธรรม จารีตประเพณี และภูมิปัญญาท้องถิ่น

๖.๑ แผนงานการศาสนาวัฒนธรรมและนันทนาการ

ที่	โครงการ/กิจกรรม	วัตถุประสงค์	เป้าหมาย (ผลผลิตของโครงการ)	งบประมาณและที่มา					ตัวชี้วัด (KPI)	ผลที่คาดว่าจะได้รับ	หน่วยงาน รับผิดชอบหลัก
				๒๕๖๖ (บาท)	๒๕๖๗ (บาท)	๒๕๖๘ (บาท)	๒๕๖๙ (บาท)	๒๕๗๐ (บาท)			
๑	บวชเนกขัมมจารีณี บำเพ็ญจิตภาวนา	เพื่อส่งเสริมให้ประชาชนบำเพ็ญจิตภาวนาและรักษาศีล	จัดกิจกรรมปีละ ๑ ครั้ง	๕๐,๐๐๐ (อบต.)	๕๐,๐๐๐ (อบต.)	๕๐,๐๐๐ (อบต.)	๕๐,๐๐๐ (อบต.)	๕๐,๐๐๐ (อบต.)	จำนวน ผู้เข้าร่วม	เพื่อส่งเสริมให้ประชาชนมีคุณธรรมจริยธรรมและเข้าถึงพระพุทธศาสนา	สำนักงาน ปลัด

ที่	โครงการ/กิจกรรม	วัตถุประสงค์	เป้าหมาย (ผลผลิตของโครงการ)	งบประมาณและที่มา					ตัวชี้วัด (KPI)	ผลที่คาดว่าจะได้รับ	หน่วยงาน รับผิดชอบหลัก
				๒๕๖๖ (บาท)	๒๕๖๗ (บาท)	๒๕๖๘ (บาท)	๒๕๖๙ (บาท)	๒๕๗๐ (บาท)			
๒	จัดกิจกรรมวันแม่ แห่งชาติ	เพื่อจัดกิจกรรมส่งเสริม พระคุณของแม่และ เฉลิมพระเกียรติพระ นางเจ้าสิริกิติ์พระบรม ราชินีฯ	จัดกิจกรรมปีละ ๑ ครั้ง	๓๐,๐๐๐ (อบต.)	๓๐,๐๐๐ (อบต.)	๓๐,๐๐๐ (อบต.)	๓๐,๐๐๐ (อบต.)	๓๐,๐๐๐ (อบต.)	จำนวนผู้เข้าร่วม กิจกรรม	แม่เกิดความภาค ภูมิใจและเป็น ตัวอย่างที่ดีของ แม่รุ่นต่อไป ประชาชนใน ตำบลท่านสวีได้ แสดงออกถึง ความจงรักภักดี	สำนักงาน ปลัด
๓	โครงการ ๑ ท้องถิ่น ๑ ศาสนสถาน ประชา รัฐ สร้างสุข	เพื่อใช้วัดเป็นศูนย์รวม จิตใจของคนในชุมชน ทำให้เกิดความรัก สามัคคี	จัดกิจกรรมปีละ ๑ ครั้ง	๒๐,๐๐๐ (อบต.)	๒๐,๐๐๐ (อบต.)	๒๐,๐๐๐ (อบต.)	๒๐,๐๐๐ (อบต.)	๒๐,๐๐๐ (อบต.)	จำนวนผู้เข้าร่วม กิจกรรม	ทำให้เกิดความรัก ความสามัคคี ใน ชุมชน โดยมีวัด เป็นศูนย์กลาง และศูนย์รวม จิตใจ	สำนักงาน ปลัด

๒. บัญชีโครงการพัฒนาท้องถิ่น

รายละเอียดโครงการพัฒนา
แผนพัฒนาท้องถิ่น (พ.ศ.๒๕๖๖-๒๕๗๐)
องค์การบริหารส่วนตำบลด่านสวี

ก. ยุทธศาสตร์จังหวัดที่ ๔ เพิ่มประสิทธิภาพระบบการบริหารจัดการเชิงบูรณาการและการจัดการความมั่นคงเพื่อการพัฒนาแบบประชารัฐ

ข. ยุทธศาสตร์การพัฒนาของ อปท. ในเขตจังหวัดที่ ๗ ยุทธศาสตร์การบริหารจัดการ

๗. ยุทธศาสตร์ด้านการบริหารจัดการ

๗.๑ แผนงานบริหารงานทั่วไป

ที่	โครงการ/กิจกรรม	วัตถุประสงค์	เป้าหมาย (ผลผลิตของโครงการ)	งบประมาณและที่มา					ตัวชี้วัด (KPI)	ผลที่คาดว่าจะได้รับ	หน่วยงาน รับผิดชอบหลัก
				๒๕๖๖ (บาท)	๒๕๖๗ (บาท)	๒๕๖๘ (บาท)	๒๕๖๙ (บาท)	๒๕๗๐ (บาท)			
๑	ป้องกันและปราบปรามการทุจริตประพฤติมิชอบในภาครัฐ	เพื่อจัดทำโครงการหรือกิจกรรมให้พนักงานและประชาชนในพื้นที่ทราบ	จัดทำป้ายประชาสัมพันธ์หรืออบรมให้ความรู้กับพนักงานด้านการป้องกันและปราบปรามการทุจริตประพฤติมิชอบในภาครัฐ	๕,๐๐๐ (อบต.)	๕,๐๐๐ (อบต.)	๕,๐๐๐ (อบต.)	๕,๐๐๐ (อบต.)	๕,๐๐๐ (อบต.)	จำนวนกิจกรรมที่ดำเนินการหรือจำนวนผู้เข้าร่วมฝึกอบรม	เกิดความโปร่งใสในการปฏิบัติงาน	สำนักงานปลัด

ที่	โครงการ/กิจกรรม	วัตถุประสงค์	เป้าหมาย (ผลผลิตของโครงการ)	งบประมาณและที่มา					ตัวชี้วัด (KPI)	ผลที่คาดว่าจะได้รับ	หน่วยงาน รับผิดชอบหลัก
				๒๕๖๖ (บาท)	๒๕๖๗ (บาท)	๒๕๖๘ (บาท)	๒๕๖๙ (บาท)	๒๕๗๐ (บาท)			
๒	โครงการอบต.ด้านสวีเคลื่อนที่และปกป้องสถาบัน	เพื่อสร้างความสัมพันธ์อันใกล้ชิดระหว่างประชาชนกับพนักงานสมาชิก ผู้บริหาร และสร้างกิจกรรมเพื่อปกป้องสถาบัน	ปีละ ๑ ครั้ง	๓๐,๐๐๐ (อบต.)	๓๐,๐๐๐ (อบต.)	๓๐,๐๐๐ (อบต.)	๓๐,๐๐๐ (อบต.)	๓๐,๐๐๐ (อบต.)	จำนวนกิจกรรมที่ดำเนินการ	เกิดความสัมพันธ์อันดีระหว่างประชาชนกับพนักงานสมาชิก ผู้บริหาร และเกิดความจงรักภักดี	สำนักปลัด
๓	พัฒนาบุคลากร	เพื่อส่งเสริมการพัฒนาความรู้ความสามารถในการปฏิบัติงานให้กับบุคลากร ผู้บริหาร สมาชิกสภา อบต.	จัดอบรม/ส่งอบรม/ศึกษาต่อ ของพนักงานส่วนตำบล ผู้บริหารท้องถิ่น สมาชิกสภาฯ	๓๐๐,๐๐๐ (อบต.)	๓๐๐,๐๐๐ (อบต.)	๓๐๐,๐๐๐ (อบต.)	๓๐๐,๐๐๐ (อบต.)	๓๐๐,๐๐๐ (อบต.)	จำนวนผู้ได้รับบริการฝึกอบรม	บุคลากรมีความรู้ความสามารถเพิ่มมากขึ้น	สำนักปลัด กองคลัง กองช่าง
๔	ปรับปรุง/บำรุงรักษาครุภัณฑ์ ที่ดินและสิ่งก่อสร้างของอบต.	เพื่อปรับปรุง/บำรุงรักษาครุภัณฑ์ สิ่งก่อสร้างของ อบต.	ปรับปรุง/บำรุงรักษาครุภัณฑ์และสิ่งก่อสร้างของ อบต.	๒๐๐,๐๐๐ (อบต.)	๒๐๐,๐๐๐ (อบต.)	๒๐๐,๐๐๐ (อบต.)	๒๐๐,๐๐๐ (อบต.)	๒๐๐,๐๐๐ (อบต.)	จำนวนครั้งที่ดำเนินการ	ครุภัณฑ์ สิ่งก่อสร้างของอบต.สามารถใช้งานได้ตามปกติ	สำนักปลัด กองคลัง กองช่าง

ที่	โครงการ/กิจกรรม	วัตถุประสงค์	เป้าหมาย (ผลผลิตของโครงการ)	งบประมาณและที่มา					ตัวชี้วัด (KPI)	ผลที่คาดว่าจะ ได้รับ	หน่วยงาน รับผิดชอบ หลัก
				๒๕๖๖ (บาท)	๒๕๖๗ (บาท)	๒๕๖๘ (บาท)	๒๕๖๙ (บาท)	๒๕๗๐ (บาท)			
๕	จัดกิจกรรม/โครงการตามนโยบายรัฐบาลจังหวัด อำเภอลำปาง	เพื่อดำเนินโครงการ/กิจกรรมตามหนังสือสั่งการของรัฐบาลจังหวัด อำเภอลำปาง	จัดโครงการ/กิจกรรมตามนโยบาย	๕๐,๐๐๐ (อบต.)	๕๐,๐๐๐ (อบต.)	๕๐,๐๐๐ (อบต.)	๕๐,๐๐๐ (อบต.)	๕๐,๐๐๐ (อบต.)	จำนวนกิจกรรมที่ดำเนินการ	ดำเนินการตามนโยบายของรัฐบาล จังหวัด อำเภอลำปาง	สำนักปลัด
๖	ปรับปรุง/ซ่อมแซมเสียงตามสาย	เพื่อปรับปรุง/ซ่อมแซมระบบเสียงตามสายของหมู่บ้านให้สามารถใช้งานได้ตามปกติ	ระบบเสียงตามสายของหมู่บ้านที่ชำรุดบกพร่อง หมู่ที่ ๑ - ๑๑	๓๐๐,๐๐๐ (อบต.)	๓๐๐,๐๐๐ (อบต.)	๓๐๐,๐๐๐ (อบต.)	๓๐๐๐๐๐ (อบต.)	๓๐๐๐๐๐ (อบต.)	จำนวนเสียงตามสายของหมู่บ้านที่ได้รับการซ่อมแซม/ปรับปรุง	ประชาชนทุกหมู่บ้านสามารถรับข้อมูลข่าวสารได้จากเสียงตามสาย	กองช่าง
๗	ขยายเสียงตามสาย	เพื่อให้เสียงตามสายสามารถกระจายได้ครอบคลุมทุกหมู่บ้าน	จุดที่เสียงตามสายยังไม่ถึง/ไม่ได้ยิน หมู่ที่ ๑ - ๑๑	๓๐๐,๐๐๐ (อบต.)	๓๐๐,๐๐๐ (อบต.)	๓๐๐,๐๐๐ (อบต.)	๓๐๐๐๐๐ (อบต.)	๓๐๐๐๐๐ (อบต.)	จำนวนจุดที่ดำเนินการขยาย	ประชาชนทุกหมู่บ้านสามารถรับข้อมูลข่าวสารได้จากเสียงตามสาย	กองช่าง

ที่	โครงการ/กิจกรรม	วัตถุประสงค์	เป้าหมาย (ผลผลิตของโครงการ)	งบประมาณและที่มา					ตัวชี้วัด (KPI)	ผลที่คาดว่าจะได้รับ	หน่วยงาน รับผิดชอบหลัก
				๒๕๖๖ (บาท)	๒๕๖๗ (บาท)	๒๕๖๘ (บาท)	๒๕๖๙ (บาท)	๒๕๗๐ (บาท)			
๘	โครงการเพิ่มศักยภาพการปฏิบัติตามระเบียบพัสดุขององค์กรปกครองส่วนท้องถิ่น	เพื่อให้ความรู้ในด้านการบริหารจัดการปฏิบัติตามระเบียบพัสดุของ อปท.แก่พนักงาน	จัดโครงการปีละ ๑ ครั้ง	๑๐,๐๐๐ (อบต.)	-	-	-	-	ร้อยละหรือจำนวนครัวเรือนประชาชนที่เข้าร่วมโครงการ	พนักงาน เจ้าหน้าที่ มีความรู้ความเข้าใจในเรื่องระเบียบพัสดุของ อปท.มากยิ่งขึ้น	สำนักปลัด
๙	สนับสนุนงบประมาณโครงการจัดงานพระราชพิธีและงานรัฐพิธีตามนโยบายของรัฐบาลจังหวัด อำเภอลำปาง	เพื่อสนับสนุนงบประมาณโครงการ/กิจกรรมตามหนังสือสั่งการของรัฐบาลจังหวัด อำเภอลำปาง	สนับสนุนงบประมาณโครงการ/กิจกรรมตามหนังสือสั่งการของรัฐบาลจังหวัด อำเภอลำปาง	๕๐,๐๐๐ (อบต.)	๕๐,๐๐๐ (อบต.)	๕๐,๐๐๐ (อบต.)	๕๐,๐๐๐ (อบต.)	๕๐,๐๐๐ (อบต.)	จำนวนกิจกรรมที่ดำเนินการ	ดำเนินการตามนโยบายของรัฐบาล จังหวัด อำเภอลำปาง	สำนักปลัด
๑๐	โครงการจัดอบรมให้ความรู้หลักสูตรด้านต่างๆ แก่ผู้บริหาร สมาชิกสภา อบต. พนักงานส่วนตำบลและลูกจ้าง ตำบลด้านสวี	เพื่อให้ความรู้ในด้านต่างๆ แก่ผู้บริหาร สมาชิก สภา อบต. พนักงานส่วนตำบลและลูกจ้าง ตำบลด้านสวี	จัดโครงการปีละ ๑ ครั้ง	๑๐,๐๐๐ (อบต.)	๑๐,๐๐๐ (อบต.)	๑๐,๐๐๐ (อบต.)	๑๐,๐๐๐ (อบต.)	๑๐,๐๐๐ (อบต.)	จำนวนผู้ได้รับการฝึกอบรม	บุคลากรมีความรู้ความสามารถเพิ่มมากขึ้น	สำนักปลัด

(ผ ๐๒/๑)

รายละเอียดโครงการพัฒนาที่นำมาจาก
แผนพัฒนาหมู่บ้านและแผนชุมชน

๒.บัญชีโครงการพัฒนาท้องถิ่น

รายละเอียดโครงการพัฒนา
ที่นำมาจากแผนพัฒนาหมู่บ้านและแผนชุมชน
(พ.ศ. ๒๕๖๖-๒๕๗๐)
องค์การบริหารส่วนตำบลด่านสวี

ก. ยุทธศาสตร์จังหวัดที่ ๑ การพัฒนาการเกษตรกรรม การท่องเที่ยว และเชื่อมโยงการพัฒนาในระดับภูมิภาค

ข. ยุทธศาสตร์การพัฒนาขององค์กรปกครองส่วนท้องถิ่นในเขตจังหวัดที่ ๑ ยุทธศาสตร์การพัฒนาโครงสร้างพื้นฐาน

๑. ยุทธศาสตร์การพัฒนาด้านโครงสร้างพื้นฐาน

๑.๑ แผนงานอุตสาหกรรมและการโยธา

ที่	โครงการ	วัตถุประสงค์	เป้าหมาย (ผลผลิตของโครงการ)	๒๕๖๖ (บาท)	๒๕๖๗ (บาท)	๒๕๖๘ (บาท)	๒๕๖๙ (บาท)	๒๕๗๐ (บาท)	ตัวชี้วัด (KPI)	ผลที่คาดว่าจะได้รับ	ที่มาของ โครงการ	หน่วยงานรับ ผิดชอบหลัก
๑	โครงการก่อสร้างถนน คสล. สายบ้านนางอุบล-บ้านนายไฉน หมู่ที่ ๙ ตำบลด่านสวี	เพื่อให้การสัญจรไปมาของประชาชนมีความสะดวกและปลอดภัยมากยิ่งขึ้น	ถนน คสล. กว้าง ๔ เมตร ระยะทาง ๑๐๕ เมตร หนา ๐.๑๕ เมตร	๓๐๐,๐๐๐ (อบต.)	๓๐๐,๐๐๐ (อบต.)	๓๐๐,๐๐๐ (อบต.)	๓๐๐,๐๐๐ (อบต.)	๓๐๐,๐๐๐ (อบต.)	ร้อยละหรือจำนวนครัวเรือนประชาชนที่มีการคมนาคมสะดวกเร็วขึ้น	การสัญจรไปมาของประชาชนมีความสะดวกและปลอดภัย	แผนหมู่บ้าน	กองช่าง
๒	โครงการก่อสร้างถนน คสล. สายบ้านนายนิรันดร์ - รพ.สต.ด่านสวี หมู่ที่ ๙ ตำบลด่านสวี	เพื่อให้การสัญจรไปมาของประชาชนมีความสะดวกและปลอดภัยมากยิ่งขึ้น	ถนน คสล. กว้าง ๔.๐๐ เมตร ระยะทาง ๑๐๕ เมตร	๓๐๐,๐๐๐ (อบต.)	๓๐๐,๐๐๐ (อบต.)	๓๐๐,๐๐๐ (อบต.)	๓๐๐,๐๐๐ (อบต.)	๓๐๐,๐๐๐ (อบต.)	ร้อยละหรือจำนวนครัวเรือนประชาชนที่มีการคมนาคมสะดวกเร็วขึ้น	การสัญจรไปมาของประชาชนมีความสะดวกและปลอดภัย	แผนหมู่บ้าน	กองช่าง

ที่	โครงการ	วัตถุประสงค์	เป้าหมาย (ผลผลิตของโครงการ)	๒๕๖๖ (บาท)	๒๕๖๗ (บาท)	๒๕๖๘ (บาท)	๒๕๖๙ (บาท)	๒๕๗๐ (บาท)	ตัวชี้วัด (KPI)	ผลที่คาดว่าจะ จะได้รับ	ที่มาของ โครงการ	หน่วยงานรับ ผิดชอบหลัก
๓	โครงการก่อสร้างถนน คสล. สายบ้านนางจิ้น ปานสมุทร์ หมู่ที่ ๙ ตำบลด่านสวี	เพื่อให้การสัญจรไปมาของประชาชนมีความสะดวกและปลอดภัยมากยิ่งขึ้น	ถนน คสล. กว้าง ๔.๐๐ เมตร ระยะทาง ๑๐๕ เมตร	-	๓๐๐,๐๐๐ (อบต)	-	-	-	ร้อยละหรือจำนวนครัวเรือนประชาชนที่มีการคมนาคมสะดวกเร็วขึ้น	การสัญจรไปมาของประชาชนมีความสะดวกและปลอดภัย	แผนหมู่บ้าน	กองช่าง
๔	โครงการขุดเจาะบ่อบาดาล หมู่ที่ ๙ ตำบลด่านสวี	เพื่อให้ประชาชนมีน้ำอุปโภคบริโภคอย่างเพียงพอและทั่วถึง	ขุดเจาะบ่อบาดาลขนาด Ø ๖ นิ้ว ลึกไม่น้อยกว่า ๖๐ ม. จำนวน ๑ บ่อ	๒๕๐,๐๐๐ (อบต)	๒๕๐,๐๐๐ (อบต)	๒๕๐,๐๐๐ (อบต)	๒๕๐,๐๐๐ (อบต)	๒๕๐,๐๐๐ (อบต)	ร้อยละหรือจำนวนครัวเรือนประชาชนที่ได้รับประโยชน์	ประชาชนมีน้ำอุปโภคบริโภคอย่างเพียงพอตลอดปี	แผนหมู่บ้าน	กองช่าง
๕	โครงการก่อสร้างหอดักเก็บน้ำทรงแชมเปญบ้านถ้ำใน หมู่ที่ ๙ ตำบลด่านสวี	เพื่อให้เป็นที่เก็บน้ำประปา	ก่อสร้างหอดักเก็บน้ำทรงแชมเปญขนาด ๒๐ ลบ.ม. สูง ๒๐ เมตร	๕๐๐,๐๐๐ (อบต.)	-	-	-	-	ร้อยละหรือจำนวนครัวเรือนประชาชนที่ใช้ใช้น้ำประปาของอบต.ด่านสวี	ทำให้ประชาชนมีน้ำประปาใช้อย่างเพียงพอและทั่วถึง	แผนหมู่บ้าน	กองช่าง

(ผ ๐๒/๒)

รายละเอียดโครงการพัฒนา
แผนพัฒนาท้องถิ่น (พ.ศ. ๒๕๖๖-๒๕๗๐)
สำหรับโครงการที่เกินศักยภาพของ อบต.

รายละเอียดโครงการพัฒนา
แผนพัฒนาท้องถิ่น (พ.ศ.๒๕๖๖-๒๕๗๐)
สำหรับ โครงการที่เกี่วข้องขององค์กรปกครองส่วนท้องถิ่น
องค์การบริหารส่วนตำบลด่านสวี

ก. ยุทธศาสตร์จังหวัดที่ ๑ การพัฒนาการเกษตรกรรม การท่องเที่ยว และเชื่อมโยงการพัฒนาในระดับภูมิภาค

ข. ยุทธศาสตร์การพัฒนาขององค์กรปกครองส่วนท้องถิ่นในเขตจังหวัดที่ ๑ ยุทธศาสตร์การพัฒนาโครงสร้างพื้นฐาน

๑. ยุทธศาสตร์การพัฒนาด้านโครงสร้างพื้นฐาน

๑.๑ แผนงานอุตสาหกรรมและการโยธา

ที่	โครงการ	วัตถุประสงค์	เป้าหมาย (ผลผลิตของ โครงการ)	งบประมาณ					ตัวชี้วัด (KPI)	ผลที่คาดว่าจะได้รับ	หน่วยงาน รับผิดชอบหลัก
				๒๕๖๖ (บาท)	๒๕๖๗ (บาท)	๒๕๖๘ (บาท)	๒๕๖๙ (บาท)	๒๕๗๐ (บาท)			
๑	โครงการก่อสร้างถนนคอนกรีตเสริมเหล็กถนนสาย หมู่ที่ ๖ - หมู่ที่ ๘	เพื่อให้การสัญจรไปมาของประชาชนมีความสะดวกและปลอดภัยมากยิ่งขึ้น	ถนน คสล.กว้าง ๔ เมตร ระยะทาง ๑,๐๐๐ เมตร หนา ๐.๑๕ เมตร	-	-	๒,๘๐๐,๐๐๐ (อบจ. , กรมส่งเสริมฯ)	-	-	ร้อยละหรือจำนวนครัวเรือนประชาชนที่มีการคมนาคมสะดวกเร็วขึ้น	การสัญจรไปมาของประชาชนมีความสะดวกและปลอดภัย	กองช่าง
๒	โครงการก่อสร้างถนนคอนกรีตเสริมเหล็กสายบ้านนางเนียนเมืองอุดม หมู่ที่ ๑๐	เพื่อให้การสัญจรไปมาของประชาชนมีความสะดวกและปลอดภัยมากยิ่งขึ้น	ถนน คสล.กว้าง ๔ เมตร ระยะทาง ๕๐๐ เมตร หนา ๐.๑๕ เมตร พร้อมไหล่ทางข้างละ ๐.๕๐ เมตร	-	๑,๔๐๐,๐๐๐ (อบจ. , กรมส่งเสริมฯ)	-	-	-	ร้อยละหรือจำนวนครัวเรือนประชาชนที่มีการคมนาคมสะดวกเร็วขึ้น	การสัญจรไปมาของประชาชนมีความสะดวกและปลอดภัย	กองช่าง

ที่	โครงการ	วัตถุประสงค์	เป้าหมาย (ผลผลิตของ โครงการ)	งบประมาณ					ตัวชี้วัด (KPI)	ผลที่คาดว่าจะ ได้รับ	หน่วยงาน รับผิดชอบ หลัก
				๒๕๖๖ (บาท)	๒๕๖๗ (บาท)	๒๕๖๘ (บาท)	๒๕๖๙ (บาท)	๒๕๗๐ (บาท)			
๓	โครงการก่อสร้างถนนคอนกรีตเสริมเหล็กสายหน้าโรงพยาบาลส่งเสริมสุขภาพตำบลด่านสวี หมู่ที่ ๙ ตำบลด่านสวี	เพื่อให้การสัญจรไปมาของประชาชนมีความสะดวกและปลอดภัยมากยิ่งขึ้น	ถนน คสล.กว้าง ๔ เมตร ระยะทาง ๕๒๐ เมตร หนา ๐.๑๕ เมตร พร้อมไหล่ทางข้างละ ๐.๕๐ เมตร	๑,๖๑๓,๐๐๐ (อบจ. , กรมส่งเสริมฯ)		-		-	ร้อยละหรือจำนวนครัวเรือนประชาชนที่มีการคมนาคมสะดวกเร็วขึ้น	การสัญจรไปมาของประชาชนมีความสะดวกและปลอดภัย	กองช่าง
๔	โครงการก่อสร้างถนนคอนกรีตเสริมเหล็กสายข้าง อบต.ด่านสวี บ้านทองเกร็ง หมู่ที่ ๔	เพื่อให้การสัญจรไปมาของประชาชนมีความสะดวกและปลอดภัยมากยิ่งขึ้น	ถนน คสล.กว้าง ๔ เมตร ระยะทาง ๘๐๐ เมตร หนา ๐.๑๕ เมตร พร้อมไหล่ทางข้างละ ๐.๕๐ เมตร	๒,๔๐๐,๐๐๐ (อบจ. , กรมส่งเสริมฯ)	-	-	-	-	ร้อยละหรือจำนวนครัวเรือนประชาชนที่มีการคมนาคมสะดวกเร็วขึ้น	การสัญจรไปมาของประชาชนมีความสะดวกและปลอดภัย	กองช่าง
๕	โครงการก่อสร้างถนนคอนกรีตเสริมเหล็กสายอ่าวมะขาม หมู่ที่ ๑๑	เพื่อให้การสัญจรไปมาของประชาชนมีความสะดวกและปลอดภัยมากยิ่งขึ้น	ถนนคสล.กว้าง ๕ เมตร ระยะทาง ๓๕๖ เมตร หนา ๐.๑๕ เมตร พร้อมไหล่ทางหินคลุกข้างละ ๐.๕๐ เมตร	๑,๓๐๐,๐๐๐ (อบจ. , กรมส่งเสริมฯ)	-	-		-	ร้อยละหรือจำนวนครัวเรือนประชาชนที่มีการคมนาคมสะดวกเร็วขึ้น	การสัญจรไปมาของประชาชนมีความสะดวกและปลอดภัย	กองช่าง
๖	โครงการก่อสร้างถนนคอนกรีตเสริมเหล็กสายบ้านนางประยูร นายสมทรง หมู่ที่ ๙	เพื่อให้การสัญจรไปมาของประชาชนมีความสะดวกและปลอดภัยมากยิ่งขึ้น	ถนน คสล.กว้าง ๔ เมตร ระยะทาง ๘๐๐ เมตร หนา ๐.๑๕ เมตร พร้อมไหล่ทางข้างละ ๐.๕๐ เมตร	๑,๔๐๐,๐๐๐ (อบจ. , กรมส่งเสริมฯ)	-	๑,๔๐๐,๐๐๐ (อบจ., กรมส่งเสริมฯ)		-	ร้อยละหรือจำนวนครัวเรือนประชาชนที่มีการคมนาคมสะดวกขึ้น	การสัญจรไปมาของประชาชนมีความสะดวกขึ้น	กองช่าง

ที่	โครงการ	วัตถุประสงค์	เป้าหมาย (ผลผลิตของ โครงการ)	งบประมาณ					ตัวชี้วัด (KPI)	ผลที่คาดว่าจะ ได้รับ	หน่วยงาน รับผิดชอบ หลัก
				๒๕๖๖ (บาท)	๒๕๖๗ (บาท)	๒๕๖๘ (บาท)	๒๕๖๙ (บาท)	๒๕๗๐ (บาท)			
๗	โครงการก่อสร้างสะพานเชื่อมต่อ หมู่ที่ ๖-หมู่ที่ ๘ คลองบางโพธิ์ หมู่ที่ ๖ ตำบลด่านสวี	เพื่อให้การสัญจรไปมาของประชาชนมีความสะดวกและปลอดภัยมากยิ่งขึ้น	ก่อสร้างสะพาน คสล. กว้าง ๘ ม. ยาว ๕๐ ม.	-	-	-	๑๐,๐๐๐,๐๐๐ (อบจ. , กรมส่งเสริมฯ)	-	ร้อยละหรือจำนวนครัวเรือนประชาชนที่มีการคมนาคมสะดวกรวดเร็วยิ่งขึ้น	การสัญจรไปมาของประชาชนมีความสะดวกและปลอดภัยมากยิ่งขึ้น	กองช่าง
๘	โครงการก่อสร้างเรียงหินใหญ่กั้นน้ำกัดเซาะบ้านท้องดอนต หมู่ที่ ๒ ตำบลด่านสวี	เพื่อป้องกันน้ำกัดเซาะถนน	ก่อสร้างเรียงหินใหญ่ ยาวแนวยาว ๗๐๐ ม.	-	-	๒๐,๐๐๐,๐๐๐ (อบจ. , กรมส่งเสริมฯ)	๒๐,๐๐๐,๐๐๐ (อบจ. , กรมส่งเสริมฯ)	-	ร้อยละหรือจำนวนครัวเรือนประชาชนที่ได้รับประโยชน์จากการก่อสร้าง	ลดการกัดเซาะถนนได้มากยิ่งขึ้น	กองช่าง
๙	โครงการปรับปรุงซ่อมแซมขยายเขตระบบประปา อบต.ด่านสวี	เพื่อให้ประชาชนมีน้ำไว้อุปโภคบริโภคอย่างเพียงพอและทั่วถึง	ชุดฝังท่อ HOPE ๑๐๐ ขนาด \varnothing ๑๑๐ ม. PN ๖ ระยะทาง ๑๕,๐๐๐ ม. ลึกไม่น้อยกว่า ๐.๖๐ ม. (ตามแบบและรายละเอียดที่ อบต.กำหนด	๘,๐๗๙,๐๐๐ (กรมส่งเสริมฯ หน่วยงานอื่น)	-	-	-	-	จำนวนครัวเรือนที่ได้รับประโยชน์	ประชาชนมีน้ำอุปโภคบริโภคใช้ได้ตลอดปี	กองช่าง

ที่	โครงการ	วัตถุประสงค์	เป้าหมาย (ผลผลิตของ โครงการ)	งบประมาณ					ตัวชี้วัด (KPI)	ผลที่คาดว่าจะ ได้รับ	หน่วยงาน รับผิดชอบ หลัก
				๒๕๖๖ (บาท)	๒๕๖๗ (บาท)	๒๕๖๘ (บาท)	๒๕๖๙ (บาท)	๒๕๗๐ (บาท)			
๑๐	โครงการซ่อมสร้างถนนลาดยางสายบ้านเสียบญวน-หัวแหลม หมู่ที่ ๕ ตำบลด่านสวี	เพื่อให้การสัญจรไปมาของประชาชนมีความสะดวกและปลอดภัยมากยิ่งขึ้น	ถนนลาดยางกว้าง ๕.๐๐ เมตร ระยะทาง ๑,๑๖๐ เมตร พร้อมไหล่ทางกว้างข้างละ ๑.๐๐ เมตร	๒,๓๗๐,๐๐๐ (อบจ. , กรมส่งเสริมฯ)	-	-	-	-	ร้อยละหรือจำนวนครัวเรือนประชาชนที่มีการคมนาคมสะดวกรวดเร็วขึ้น	การสัญจรไปมาของประชาชนมีความสะดวกและปลอดภัย	กองช่าง
๑๑	โครงการก่อสร้างถนนคอนกรีตเสริมเหล็กสายบ้านนายเฒ่า หมู่ที่ ๙ ตำบลด่านสวี	เพื่อให้การสัญจรไปมาของประชาชนมีความสะดวกและปลอดภัยมากยิ่งขึ้น	ถนน คสล. กว้าง ๔.๐๐ เมตร ระยะทาง ๙๕๕ เมตร หนา ๐.๑๕ เมตร	๒,๙๖๑,๐๐๐ (อบจ. , กรมส่งเสริมฯ)	-	-	-	-	ร้อยละหรือจำนวนครัวเรือนประชาชนที่มีการคมนาคมสะดวกรวดเร็วขึ้น	การสัญจรไปมาของประชาชนมีความสะดวกและปลอดภัย	กองช่าง
๑๒	โครงการก่อสร้างถนนคอนกรีตเสริมเหล็กสายป่าขัน หมู่ที่ ๑๑ ตำบลด่านสวี	เพื่อให้การสัญจรไปมาของประชาชนมีความสะดวกและปลอดภัยมากยิ่งขึ้น	ถนนคสล. กว้าง ๔.๐๐ เมตร ระยะทาง ๖๓๕ เมตร หนา ๐.๑๕ เมตร	๑,๙๖๙,๐๐๐ (อบจ. , กรมส่งเสริมฯ)	-	-	-	-	ร้อยละหรือจำนวนครัวเรือนประชาชนที่มีการคมนาคมสะดวกรวดเร็วขึ้น	การสัญจรไปมาของประชาชนมีความสะดวกและปลอดภัย	กองช่าง

ที่	โครงการ	วัตถุประสงค์	เป้าหมาย (ผลผลิตของ โครงการ)	งบประมาณ					ตัวชี้วัด (KPI)	ผลที่คาดว่าจะ ได้รับ	หน่วยงาน รับผิดชอบ หลัก
				๒๕๖๖ (บาท)	๒๕๖๗ (บาท)	๒๕๖๘ (บาท)	๒๕๖๙ (บาท)	๒๕๗๐ (บาท)			
๑๓	โครงการก่อสร้างถนนคอนกรีตเสริมเหล็กสายบ้านนายเด่น - นายสมทรง หมู่ที่ ๙ ตำบลด่านสวี	เพื่อให้การสัญจรไปมาของประชาชนมีความสะดวกและปลอดภัยมากยิ่งขึ้น	ถนนคสล. กว้าง ๔.๐๐ เมตร ระยะทาง ๒,๑๐๐ เมตร หนา ๐.๑๕ เมตร	๖,๕๐๘,๐๐๐ (อบจ. , กรมส่งเสริมฯ)	-	-	-	-	ร้อยละหรือจำนวนครัวเรือนประชาชนที่มีการคมนาคมสะดวกเร็วขึ้น	การสัญจรไปมาของประชาชนมีความสะดวกและปลอดภัย	กองช่าง
๑๔	โครงการก่อสร้างถนนคสล.สายโรงเรียนด่านสวีวิทยา-โรงเรียนวัดบรรพตวาริเขต หมู่ที่ ๔ ตำบลด่านสวี	เพื่อให้การสัญจรไปมาของประชาชนมีความสะดวกและปลอดภัยมากยิ่งขึ้น	ถนนคสล. กว้าง ๔.๐๐ เมตร ระยะทาง ๒๙๐ เมตร หนา ๐.๑๕ เมตร	๘๑๒,๐๐๐ (อบจ. , กรมส่งเสริมฯ)	-	-	-	-	ร้อยละหรือจำนวนครัวเรือนประชาชนที่มีการคมนาคมสะดวกเร็วขึ้น	การสัญจรไปมาของประชาชนมีความสะดวกและปลอดภัย	กองช่าง
๑๕	โครงการก่อสร้างถนนคสล.สายโรงเรียนด่านสวีวิทยา-บ้านนายเปียน หมู่ที่ ๔ ตำบลด่านสวี	เพื่อให้การสัญจรไปมาของประชาชนมีความสะดวกและปลอดภัยมากยิ่งขึ้น	ถนน คสล.กว้าง ๔.๐๐ เมตร ระยะทาง ๙๑๕ เมตร หนา ๐.๑๕ เมตร	๒,๘๓๗,๐๐๐ (อบจ., กรมส่งเสริมฯ)	-	-	-	-	ร้อยละหรือจำนวนครัวเรือนประชาชนที่มีการคมนาคมที่สะดวกและรวดเร็วมากขึ้น	การสัญจรไปมาของประชาชนมีความสะดวกและปลอดภัย	กองช่าง

(ผ ๐๓)

บัญชีครุภัณฑ์

แบบ ผ.๐๓

บัญชีครุภัณฑ์
แผนพัฒนาท้องถิ่น (พ.ศ. ๒๕๖๖-๒๕๗๐)
องค์การบริหารส่วนตำบลด่านสวี

ที่	แผนงาน	หมวด	ประเภท	เป้าหมาย (ผลผลิตของครุภัณฑ์)	ปีงบประมาณ					หน่วยงาน ที่รับผิดชอบ หลัก
					๒๕๖๖ (บาท)	๒๕๖๗ (บาท)	๒๕๖๘ (บาท)	๒๕๖๙ (บาท)	๒๕๗๐ (บาท)	
๑	แผนงานเคหะและชุมชน	ครุภัณฑ์	ครุภัณฑ์ไฟฟ้าและวิทยุ	คอมไฟถนน ขนาด๑x๔๐ วัตต์ พร้อมอุปกรณ์จำนวน ๒๕ ชุด	๕๐,๐๐๐	๕๐,๐๐๐	๕๐,๐๐๐	๕๐,๐๐๐	๕๐,๐๐๐	กองช่าง
๒	แผนงานเคหะและชุมชน	ครุภัณฑ์	ครุภัณฑ์ไฟฟ้าและวิทยุ	คอมไฟถนนขนาด ๒x๔๐ วัตต์ พร้อมอุปกรณ์จำนวน ๒๕ ชุด	๘๒,๕๐๐	๘๒,๕๐๐	๘๒,๕๐๐	๘๒,๕๐๐	๘๒,๕๐๐	กองช่าง
๓	แผนงานการพาณิชย์	ครุภัณฑ์	ครุภัณฑ์การเกษตร	เครื่องสูบน้ำไฟฟ้าแบบมอเตอร์ จุ่มใต้น้ำ ขนาด ๒ นิ้ว ๒ แรงม้า ๑๔ ใบพัด ๒๒๐ โวลต์ จำนวน ๑๕ เครื่อง	๔๘๗,๕๐๐	๔๘๗,๕๐๐	๔๘๗,๕๐๐	๔๘๗,๕๐๐	๔๘๗,๕๐๐	กองช่าง
๔	แผนงานการรักษา ความสงบภายใน	ครุภัณฑ์	ครุภัณฑ์ไฟฟ้าและวิทยุ	คอมไฟป้ายแฉงไฟจราจร จำนวน ๑ ชุด	๑๑,๐๐๐	-	-	-	-	สำนักปลัด
๕	แผนงานการพาณิชย์	ครุภัณฑ์	ครุภัณฑ์ไฟฟ้าและวิทยุ	ตู้คอนโทรลกลางแจ้งชั้นเดียว ขนาด ๒ แรง พร้อมอุปกรณ์ป้องกันไฟตก ไฟเกิน น้ำแห้งและเปิดปิดอัตโนมัติ จำนวน ๓ ชุด	๖๖,๐๐๐	๖๖,๐๐๐	๖๖,๐๐๐	๖๖,๐๐๐	๖๖,๐๐๐	กองช่าง
๖	แผนงานบริหารทั่วไป	ครุภัณฑ์	ครุภัณฑ์อื่นๆ	สไลเตอร์แบบไฟเบอร์กลาส จำนวน ๑ ชุด	๕๐,๐๐๐	-	-	-	-	สำนักปลัด

ที่	แผนงาน	หมวด	ประเภท	เป้าหมาย (ผลผลิตของครุภัณฑ์)	ปีงบประมาณ					หน่วยงาน ที่รับผิดชอบ หลัก
					๒๕๖๖ (บาท)	๒๕๖๗ (บาท)	๒๕๖๘ (บาท)	๒๕๖๙ (บาท)	๒๕๗๐ (บาท)	
				Switch) ขนาด ๑๖ ช่อง จำนวน ๑ ตัว ตัวละ ๘,๓๐๐ บาท โดยมีคุณลักษณะพื้นฐานตามเกณฑ์ราคากลางและ คุณลักษณะพื้นฐานของระบบกล้องโทรทัศน์วงจรปิด (๔) โทรทัศน์ แอล อี ดี (LED TV) แบบ Smart TV ระดับความละเอียดจอภาพ ๓๘๔๐ x ๒๑๖๐ พิกเซล ขนาด ๔๓ นิ้ว จำนวน ๑ จอ เป็นเงิน ๑๓,๗๐๐ บาท ตามบัญชีราคามาตรฐานครุภัณฑ์ (๕) ค่าแรงติดตั้งและอุปกรณ์ประกอบในระบบ พร้อมใช้งาน จำนวน ๑ งาน จำนวนเงิน ๖๘,๗๘๐ บาท						

ส่วนที่ ๔ การติดตามและประเมินผล

๔.๑ การติดตามและประเมินผลยุทธศาสตร์ขององค์กรปกครองส่วนท้องถิ่นในเขตจังหวัด

ตามพระราชบัญญัติกำหนดแผนและขั้นตอนการกระจายอำนาจให้แก่องค์กรปกครองส่วนท้องถิ่น พ.ศ. ๒๕๔๒ ได้กำหนดให้องค์กรปกครองส่วนท้องถิ่น มีอำนาจและหน้าที่ในการจัดทำแผนพัฒนาท้องถิ่นของตนเอง โดยในการจัดทำแผนพัฒนาขององค์กรปกครองส่วนท้องถิ่นนั้น จะต้องดำเนินการตามระเบียบกระทรวงมหาดไทย ว่าด้วยการจัดทำแผนพัฒนาขององค์กรปกครองส่วนท้องถิ่น พ.ศ. ๒๕๔๘ และที่แก้ไขเพิ่มเติมถึง (ฉบับที่ ๓) พ.ศ. ๒๕๖๑ ทั้งนี้ แผนพัฒนาท้องถิ่นจะต้องสอดคล้องกับแผนพัฒนาจังหวัด ยุทธศาสตร์การพัฒนาขององค์กรปกครองส่วนท้องถิ่น ในเขตจังหวัด แผนพัฒนาอำเภอ แผนพัฒนาตำบล แผนพัฒนาหมู่บ้าน หรือแผนชุมชน อันมีลักษณะเป็นการกำหนดรายละเอียดแผนงาน ดังนั้น จึงต้องมีการกำหนดยุทธศาสตร์การพัฒนาขององค์กรปกครองส่วนท้องถิ่นในเขตจังหวัดขึ้น ตามกระบวนการพิจารณาจากประชาคมท้องถิ่นระดับจังหวัด ผู้แทนองค์กรปกครองส่วนท้องถิ่นในเขตจังหวัด ร่วมกันจัดทำ ทบทวน หรือเปลี่ยนแปลงยุทธศาสตร์การพัฒนาขององค์กรปกครองส่วนท้องถิ่นในเขตจังหวัด เพื่อให้การจัดทำแผนพัฒนาท้องถิ่นขององค์กรปกครองส่วนท้องถิ่นให้เกิดประสิทธิภาพ ประสิทธิผล โดยนำยุทธศาสตร์การพัฒนาขององค์กรปกครองส่วนท้องถิ่นในเขตจังหวัดไปใช้เป็นแนวทางในการจัดทำแผนพัฒนาท้องถิ่นของตนเองได้ต่อไป และเพื่อให้สามารถบูรณาการกับแผนพัฒนาจังหวัด แผนปฏิบัติราชการประจำปีของจังหวัดและตอบสนองความต้องการของประชาชนอันจะนำไปสู่การจัดทำงบประมาณ ที่มีประสิทธิภาพในท้องถิ่นได้อย่างแท้จริง เป็นเครื่องมือในการพัฒนาท้องถิ่นให้เข้มแข็ง เกิดประโยชน์สูงสุดต่อประชาชนในท้องถิ่น

ดังนั้น องค์กรปกครองส่วนท้องถิ่น จึงต้องกำหนดยุทธศาสตร์การพัฒนาขององค์กรปกครองส่วนท้องถิ่นให้สอดคล้องกับยุทธศาสตร์การพัฒนาขององค์กรปกครองส่วนท้องถิ่นในเขตจังหวัด เพื่อนำไปสู่การบูรณาการร่วมกันให้เกิดความสอดคล้องกับแผนพัฒนาจังหวัด สามารถเชื่อมโยงไปสู่แผนพัฒนากลุ่มจังหวัด แผนพัฒนาภาค แผนพัฒนาเศรษฐกิจและสังคมแห่งชาติ ฉบับที่ ๑๒ แผนยุทธศาสตร์ชาติ ๒๐ ปี ไทยแลนด์ ๔.๐ และในการจัดทำแผนพัฒนาท้องถิ่น (พ.ศ.๒๕๖๖-๒๕๗๐) จะต้องมีการติดตามและประเมินผลยุทธศาสตร์เพื่อความสอดคล้องแผนพัฒนาท้องถิ่นขององค์กรปกครองส่วนท้องถิ่นตามระเบียบกระทรวงมหาดไทยว่าด้วยการจัดทำแผนขององค์กรปกครองส่วนท้องถิ่น พ.ศ.๒๕๔๘ และแก้ไขเพิ่มเติมถึง (ฉบับที่ ๓) พ.ศ. ๒๕๖๑ โดยคณะกรรมการติดตามและประเมินผลแผนพัฒนาท้องถิ่น จะต้องดำเนินการให้คะแนนตามเกณฑ์ที่กำหนดไว้ ซึ่งเป็นส่วนหนึ่งของการติดตามและประเมินผลแผนพัฒนาท้องถิ่น โดยดำเนินการให้แล้วเสร็จภายในหกสิบวัน นับแต่วันที่ประกาศใช้งบประมาณรายจ่ายรายละเอียดแนวทางการพิจารณาตามหนังสือกระทรวงมหาดไทย ด่วนที่สุด ที่ มท ๐๘๑๔๐.๓/ว ๗๔๖๗ ลงวันที่ ๑๔ ธันวาคม ๒๕๖๓ กรอบและแนวทางในการติดตามและประเมินผล ให้สอดคล้องกับระเบียบกระทรวงมหาดไทยว่าด้วยการจัดทำแผนพัฒนาขององค์กรปกครองส่วนท้องถิ่น พ.ศ. ๒๕๔๘ และที่แก้ไขเพิ่มเติมถึง (ฉบับที่ ๓) พ.ศ. ๒๕๖๑ ทั้งนี้ แผนพัฒนาท้องถิ่นขององค์กรปกครองส่วนท้องถิ่นจะต้องสอดคล้องกับแผนพัฒนาจังหวัด ข้อ ๒๙ กำหนด ให้คณะกรรมการติดตามและประเมินผล แผนพัฒนาท้องถิ่นมีอำนาจหน้าที่ในการกำหนดแนวทาง วิธีการในการติดตามและประเมินผลแผนพัฒนาดำเนินการติดตามและประเมินผลแผน เมื่อดำเนินการเสร็จแล้วรายงานผลและเสนอความเห็นซึ่งได้จากการติดตามและประเมินผลแผนต่อผู้บริหารท้องถิ่นเพื่อให้ผู้บริหารท้องถิ่นเสนอต่อสภาท้องถิ่น คณะกรรมการพัฒนาท้องถิ่นและประกาศผลการติดตามและประเมินผลแผนพัฒนาให้ประชาชนในท้องถิ่นทราบโดยทั่วกัน อย่างน้อยปีละ ๑ ครั้ง ภายในเดือนธันวาคมของทุกปี ทั้งนี้ให้ปิดประกาศโดยเปิดเผยไม่น้อยกว่า ๓๐ วัน

**แนวทางการพิจารณาการติดตามและประเมินผลยุทธศาสตร์
เพื่อความสอดคล้องแผนพัฒนาท้องถิ่นขององค์กรปกครองส่วนท้องถิ่น**

ประเด็นการพิจารณา	คะแนน
๑. ข้อมูลสภาพทั่วไปและข้อมูลพื้นฐานขององค์กรปกครองส่วนท้องถิ่น	๒๐
๒. การวิเคราะห์สภาพการณ์และศักยภาพ	๒๐
๓. ยุทธศาสตร์ประกอบด้วย	๖๐
๓.๑ ยุทธศาสตร์ขององค์กรปกครองส่วนท้องถิ่น	(๑๐)
๓.๒ ยุทธศาสตร์ขององค์กรปกครองส่วนท้องถิ่นในเขตจังหวัด	(๑๐)
๓.๓ ยุทธศาสตร์จังหวัด	(๑๐)
๓.๔ วิสัยทัศน์	(๕)
๓.๕ กลยุทธ์	(๕)
๓.๖ เป้าประสงค์ของแต่ละประเด็นกลยุทธ์	(๕)
๓.๗ จุดยืนทางยุทธศาสตร์	(๕)
๓.๘ แผนงาน	(๕)
๓.๙ ความเชื่อมโยงของยุทธศาสตร์ในภาพรวม	(๕)
รวมคะแนน	๑๐๐

แนวทางเบื้องต้นในการให้คะแนนแนวทางการพิจารณาการติดตามและประเมินผลยุทธศาสตร์

ประเด็นการพิจารณา	รายละเอียดหลักเกณฑ์	คะแนนเต็ม	คะแนนที่ได้
<p>๑. ข้อมูลสภาพทั่วไปและข้อมูลพื้นฐานขององค์กรปกครองส่วนท้องถิ่น</p>	<p>ควรประกอบด้วยข้อมูลดังนี้</p> <p>๑. ข้อมูลเกี่ยวกับกายภาพ เช่น ที่ตั้งของหมู่บ้าน/ชุมชน/ตำบล ลักษณะภูมิประเทศ ลักษณะภูมิอากาศ ลักษณะของที่ดิน ลักษณะของแหล่งน้ำ ลักษณะของป่าไม้ ฯลฯ ด้านการเมือง/การปกครอง เช่น เขตการปกครอง การเลือกตั้ง ฯลฯ</p>	<p>๒๐ (๓)</p>	
	<p>๒. ข้อมูลเกี่ยวกับด้านการเมือง/การปกครอง เช่น เขตการปกครอง การเลือกตั้ง ฯลฯ ประชากร เช่น ข้อมูลเกี่ยวกับจำนวนประชากร และช่วงอายุและจำนวนประชากร ฯลฯ</p>	<p>(๒)</p>	
	<p>๓. ข้อมูลเกี่ยวกับสภาพทางสังคม เช่น การศึกษา สาธารณสุข อาชญากรรม ยาเสพติด การสังคมสงเคราะห์</p>	<p>(๒)</p>	
	<p>๔. ข้อมูลเกี่ยวกับระบบบริหารพื้นฐาน เช่น การคมนาคมขนส่ง การไฟฟ้า การประปา โทรศัพท์ ฯลฯ</p>	<p>(๒)</p>	
	<p>๕. ข้อมูลเกี่ยวกับเศรษฐกิจ เช่น การเกษตร การประมง การปศุสัตว์ การบริการ การท่องเที่ยว อุตสาหกรรม การพาณิชย์/กลุ่มอาชีพ แรงงาน ฯลฯ</p>	<p>(๒)</p>	
	<p>๖. ข้อมูลเกี่ยวกับศาสนา ประเพณี วัฒนธรรม เช่น การนับถือศาสนา ประเพณี และงานประจำปี ภูมิปัญญาท้องถิ่น ภาษาถิ่น สินค้าพื้นเมือง และของที่ระลึก และอื่น ๆ</p>	<p>(๒)</p>	
	<p>๗. ข้อมูลเกี่ยวกับทรัพยากรธรรมชาติ เช่น น้ำ ป่าไม้ ภูเขา คุณภาพของทรัพยากรธรรมชาติ ฯลฯ</p>	<p>(๒)</p>	
	<p>๘. การสำรวจและจัดเก็บข้อมูลเพื่อการจัดทำแผนพัฒนาท้องถิ่น หรือการใช้ข้อมูล จปฐ.</p>	<p>(๒)</p>	
	<p>๙. การประชุมประชาคมท้องถิ่น รูปแบบ วิธีการ และการดำเนินการประชุมประชาคมท้องถิ่นโดยใช้กระบวนการร่วมคิด ร่วมทำ ร่วมตัดสินใจ ร่วมตรวจสอบ ร่วมรับประโยชน์ ร่วมแก้ไขปัญหา ปรีกษาหารือ แลกเปลี่ยนเรียนรู้ เพื่อแก้ไขปัญหาสำหรับการพัฒนาท้องถิ่นตามอำนาจหน้าที่ขององค์กรปกครองส่วนท้องถิ่น</p>	<p>(๓)</p>	

เพื่อความสอดคล้องแผนพัฒนาท้องถิ่นขององค์กรปกครองส่วนท้องถิ่น

ประเด็นการพิจารณา	รายละเอียดหลักเกณฑ์	คะแนนเต็ม	คะแนนที่ได้
<p>๒.การวิเคราะห์สภาพการณ์และศักยภาพ</p>	<p>ควรประกอบด้วยข้อมูลดังนี้</p> <p>๑.การวิเคราะห์ที่ครอบคลุมความเชื่อมโยง ความสอดคล้องของ ยุทธศาสตร์จังหวัด ยุทธศาสตร์การพัฒนาขององค์กรปกครองส่วนท้องถิ่น ในเขตจังหวัด ยุทธศาสตร์ขององค์กรปกครองส่วนท้องถิ่น นโยบายของผู้บริหารท้องถิ่น รวมถึงความเชื่อมโยงแผนยุทธศาสตร์ชาติ ๒๐ ปี แผนพัฒนาเศรษฐกิจและสังคมแห่งชาติ และ Thailand ๔.๐</p>	<p>๒๐ (๕)</p>	
	<p>๒.การวิเคราะห์การใช้ผังเมืองรวมหรือผังเมืองเฉพาะและการบังคับใช้ผลของการบังคับใช้ สภาพการณ์ที่เกิดขึ้นต่อการพัฒนาท้องถิ่น</p>	<p>(๓)</p>	
	<p>๓.การวิเคราะห์ทางสังคม เช่น ด้านแรงงาน การศึกษา ความยากจน อาชญากรรม สาธารณสุข ปัญหาเสพติด เทคโนโลยี จารีต ประเพณี วัฒนธรรม ภูมิปัญญาท้องถิ่น เป็นต้น</p>	<p>(๓)</p>	
	<p>๔.การวิเคราะห์ทางเศรษฐกิจ ข้อมูลด้านรายได้ครัวเรือน การส่งเสริมอาชีพ กลุ่มอาชีพ กลุ่มทางสังคม การพัฒนาอาชีพ และกลุ่มต่าง ๆ สภาพทางเศรษฐกิจและความเป็นอยู่ทั่วไป เป็นต้น</p>	<p>(๓)</p>	
	<p>๕.การวิเคราะห์สิ่งแวดล้อมพื้นที่สีเขียวธรรมชาติต่าง ๆ ทางภูมิศาสตร์ และกระบวนการหรือสิ่งที่เกิดขึ้น การประติษฐ์ที่มีผลต่อสิ่งแวดล้อมและการพัฒนา</p>	<p>(๓)</p>	
	<p>๖.ผลการวิเคราะห์ศักยภาพเพื่อประเมินสถานภาพการพัฒนาในปัจจุบันและโอกาสการพัฒนาในอนาคตของท้องถิ่น ด้วยเทคนิค SWOT Analysis ที่อาจส่งผลต่อการดำเนินงาน ได้แก่ S-Strengit (จุดแข็ง) W-Weakness (จุดอ่อน) O-Opportunity (โอกาส) และ T-Threat (อุปสรรค)</p>	<p>(๓)</p>	

เพื่อความสอดคล้องแผนพัฒนาท้องถิ่นขององค์กรปกครองส่วนท้องถิ่น

ประเด็นการพิจารณา	รายละเอียดหลักเกณฑ์	คะแนนเต็ม	คะแนนที่ได้
๓. ยุทธศาสตร์ ๓.๑ ยุทธศาสตร์ของ องค์กรปกครองส่วน ท้องถิ่น	ควรประกอบด้วยข้อมูลดังนี้ สอดคล้องกับสภาพสังคม เศรษฐกิจ สิ่งแวดล้อมของท้องถิ่น ประเด็นปัญหาการพัฒนาและแนวทางการพัฒนาที่สอดคล้องกับ ยุทธศาสตร์ขององค์กรปกครองส่วนท้องถิ่นและเชื่อมโยงหลักพระราชรัฐ แผนยุทธศาสตร์ชาติ ๒๐ ปี แผนพัฒนาเศรษฐกิจและสังคมแห่งชาติและ Thailand ๔.๐	๖๐ (๑๐)	
๓.๒ ยุทธศาสตร์ ขององค์กรปกครอง ส่วนท้องถิ่นในเขต จังหวัด	สอดคล้องและเชื่อมโยงกับสภาพสังคม เศรษฐกิจ สิ่งแวดล้อมของ ท้องถิ่น และยุทธศาสตร์จังหวัด และเชื่อมโยงหลักพระราชรัฐแผน ยุทธศาสตร์จังหวัด และเชื่อมโยงหลักพระราชรัฐแผนยุทธศาสตร์ชาติ ๒๐ ปี แผนพัฒนาเศรษฐกิจและสังคมแห่งชาติและ Thailand ๔.๐	(๑๐)	
๓.๓ ยุทธศาสตร์ จังหวัด	สอดคล้องกับแผนพัฒนาภูมิภาคจังหวัด ยุทธศาสตร์พัฒนาภาคแผน พัฒนาเศรษฐกิจและสังคมแห่งชาติ แผนการบริหารราชการแผ่นดิน นโยบาย/ ยุทธศาสตร์ คสช.และนโยบายรัฐบาล หลักพระราชรัฐ แผน ยุทธศาสตร์ชาติ ๒๐ ปี และ Thailand ๔.๐	(๕)	
๓.๔ วิสัยทัศน์	วิสัยทัศน์ซึ่งมีลักษณะแสดงสถานภาพที่องค์กรปกครองส่วน ท้องถิ่นต้องการจะเป็นหรือบรรลุถึงอนาคตอย่างชัดเจน สอดคล้องกับ โอกาสและศักยภาพที่เป็นลักษณะเฉพาะองค์กรปกครองส่วนท้องถิ่นและ สัมพันธ์กับโครงการพัฒนา	(๕)	
๓.๕ กลยุทธ์	แสดงให้เห็นช่องทาง วิธีการ ภารกิจ หรือสิ่งที่ต้องทำตามอำนาจ หน้าที่ขององค์กรปกครองส่วนท้องถิ่นที่จะนำไปสู่การบรรลุวิสัยทัศน์ หรือแสดงให้เห็นถึงความชัดเจนในสิ่งที่จะดำเนินการให้บรรลุวิสัยทัศน์	(๕)	
๓.๖ เป้าประสงค์ ของแต่ละประเด็น กลยุทธ์	เป้าประสงค์ของแต่ละประเด็นกลยุทธ์มีความสอดคล้องและสนับสนุน ต่อกิจกรรมที่จะเกิดขึ้นมุ่งหมายสิ่งหนึ่งสิ่งใดที่ชัดเจน	(๕)	
๓.๗ จุดยืนทาง ยุทธศาสตร์ (Positioning)	ความมุ่งมั่นอันแน่วแน่ในการวางแผนพัฒนาท้องถิ่นเพื่อให้บรรลุ วิสัยทัศน์ขององค์กรปกครองส่วนท้องถิ่นซึ่งเกิดจากศักยภาพของพื้นที่ จริงที่จะนำไปสู่ผลสำเร็จทางยุทธศาสตร์	(๕)	
๓.๘ แผนงาน	แผนงานหรือจุดมุ่งหมายเพื่อการพัฒนาในอนาคต กำหนดจุดมุ่ง - หมายในเรื่องใดเรื่องหนึ่งหรือแผนงานที่เกิดจากเป้าประสงค์ ตัวชี้วัด ค่า เป้าหมาย กลยุทธ์ จุดยืนทางยุทธศาสตร์ของ อปท.ที่มีความชัดเจนนำไป สู่การทำโครงการพัฒนาท้องถิ่นในแผนพัฒนาท้องถิ่นโดยระบุแผนงาน และความเชื่อมโยงดังกล่าว	(๕)	

เพื่อความสอดคล้องแผนพัฒนาท้องถิ่นขององค์กรปกครองส่วนท้องถิ่น

ประเด็นการพิจารณา	รายละเอียดหลักเกณฑ์	คะแนนเต็ม	คะแนนที่ได้
๓.๙ ความเชื่อมโยงของยุทธศาสตร์ในภาพรวม	ความเชื่อมโยงองค์รวมที่นำไปสู่การพัฒนาท้องถิ่นที่เกิดผลผลิต/โครงการจากแผนยุทธศาสตร์ชาติ ๒๐ ปี แผนพัฒนาเศรษฐกิจและสังคมแห่งชาติ ฉบับที่ ๑๒ /Thailand ๔.๐ /แผนพัฒนาภาค/แผนพัฒนากลุ่มจังหวัด/แผนพัฒนาจังหวัดยุทธศาสตร์การพัฒนาขององค์กรปกครองส่วนท้องถิ่นในเขตจังหวัด และยุทธศาสตร์ขององค์กรปกครองส่วนท้องถิ่น	(๕)	
รวมคะแนน		๑๐๐	

๔.๒ การติดตามและประเมินผลโครงการขององค์กรปกครองส่วนท้องถิ่น

ในการจัดทำแผนพัฒนาท้องถิ่น (พ.ศ. ๒๕๖๖-๒๕๗๐) ขององค์กรปกครองส่วนท้องถิ่นจะต้องมีการติดตามและประเมินผลโครงการขององค์กรปกครองส่วนท้องถิ่นเพื่อความสอดคล้องแผนพัฒนาท้องถิ่น ตามระเบียบกระทรวงมหาดไทยว่าด้วยการจัดทำแผนขององค์กรปกครองส่วนท้องถิ่น พ.ศ.๒๕๔๘ และที่แก้ไขเพิ่มเติมถึง (ฉบับที่ ๓) พ.ศ. ๒๕๖๑ โดยคณะกรรมการติดตามและประเมินผลแผนพัฒนาท้องถิ่น จะต้องดำเนินการให้คะแนนตามเกณฑ์ที่กำหนดไว้ซึ่งเป็นส่วนหนึ่งของการติดตามและประเมินผลแผนพัฒนา โดยดำเนินการให้แล้วเสร็จภายในทศสิบวันนับแต่วันที่ประกาศใช้งบประมาณรายจ่าย รายละเอียดแนวทางการพิจารณาตามหนังสือกระทรวงมหาดไทย ด่วนที่สุด ที่ มท ๐๘๑๐.๓/ว ๒๙๓๑ ลงวันที่ ๑๕ พฤษภาคม ๒๕๖๒ เรื่อง ชักซ้อมแนวทางการทบทวนแผนพัฒนาท้องถิ่น (พ.ศ.๒๕๖๖-๒๕๗๐) ขององค์กรปกครองส่วนท้องถิ่น ดังนี้

แนวทางการพิจารณาการติดตามและประเมินผลโครงการ
เพื่อความสอดคล้องแผนพัฒนาท้องถิ่น (พ.ศ.๒๕๖๖-๒๕๗๐) ขององค์กรปกครองส่วนท้องถิ่น

ที่	ประเด็นการพิจารณา	คะแนน
๑.	การสรุปสถานการณ์การพิจารณา	๑๐
๒.	การประเมินผลการนำแผนพัฒนาท้องถิ่นสี่ปีไปปฏิบัติในเชิงปริมาณ	๑๐
๓.	การประเมินผลการนำแผนพัฒนาท้องถิ่นสี่ปีไปปฏิบัติในเชิงคุณภาพ	๑๐
๔.	แผนงานและยุทธศาสตร์การพิจารณา	๑๐
๕.	โครงการพัฒนา ประกอบด้วย	๖๐
	๕.๑ ความชัดเจนของชื่อโครงการ	(๕)
	๕.๒ กำหนดวัตถุประสงค์สอดคล้องกับโครงการ	(๕)
	๕.๓ เป้าหมาย (ผลผลิตของโครงการ) มีความชัดเจนนำไปสู่การตั้งงบประมาณได้ถูกต้อง	(๕)
	๕.๔ โครงการมีความสอดคล้องกับแผนยุทธศาสตร์ชาติ ๒๐ ปี	(๕)
	๕.๕ เป้าหมาย (ผลผลิตของโครงการ) มีความสอดคล้องกับแผนพัฒนาเศรษฐกิจและสังคม แห่งชาติ	(๕)
	๕.๖ โครงการมีความสอดคล้องกับ Thailand ๔.๐	(๕)
	๕.๗ โครงการมีความสอดคล้องกับยุทธศาสตร์จังหวัด	(๕)
	๕.๘ โครงการแก้ไขปัญหาความยากจนหรือการเสริมสร้างให้ประเทศชาติมั่นคง มั่งคั่ง ยั่งยืน ภายใต้หลักปรัชญา	(๕)
	๕.๙ งบประมาณมีความสอดคล้องกับเป้าหมาย (ผลผลิตของโครงการ)	(๕)
	๕.๑๐ มีการประมาณการราคาถูกต้องตามหลักวิธีการงบประมาณ	(๕)
	๕.๑๑ มีการกำหนดตัวชี้วัด (KPI) และสอดคล้องกับวัตถุประสงค์และผลคาดว่าจะได้รับ	(๕)
	๕.๑๒ ผลที่คาดว่าจะได้รับมีความสอดคล้องกับวัตถุประสงค์	(๕)
	รวมคะแนน	๑๐๐

แนวทางเบื้องต้นในการให้คะแนนแนวทางการพิจารณาการติดตามและประเมินผลโครงการ
เพื่อความสอดคล้องแผนพัฒนาท้องถิ่น (พ.ศ.๒๕๖๖-๒๕๗๐) ขององค์กรปกครองส่วนท้องถิ่น

ประเด็นการพิจารณา	รายละเอียดหลักเกณฑ์	คะแนน เต็ม	คะแนน ได้
๑.การสรุปสถานการณ์การพัฒนา	เป็นการวิเคราะห์กรอบการจัดทำยุทธศาสตร์ขององค์กรปกครองส่วนท้องถิ่น (ใช้การวิเคราะห์ SWOT Analysis/Demand) (Demand Analysis)/Global Demand และ Trend ปัจจุบัน และสถานการณ์การเปลี่ยนแปลงที่มีผลต่อการพัฒนา อย่างน้อย ต้องประกอบด้วยการวิเคราะห์ศักยภาพด้านเศรษฐกิจ ด้านสังคม ด้านทรัพยากรธรรมชาติ และสิ่งแวดล้อม	๑๐	
๒.การประเมินการนำแผนพัฒนาท้องถิ่นไปปฏิบัติในเชิงปริมาณ	๑)การควบคุมที่มีตัวเลขต่าง ๆ เพื่อนำมาใช้วัดผลในเชิงปริมาณ เช่น การวัดจำนวนโครงการ กิจกรรม งานต่าง ๆ ก็คือผลผลิตนั่นเองว่าเป็นไปตามที่ตั้งเป้าหมายเอาไว้หรือไม่ จำนวนที่ดำเนินการจริงตามที่ได้กำหนดไว้เท่าไร จำนวนที่ไม่สามารถดำเนินการได้มีจำนวนเท่าไร สามารถอธิบายได้ตามหลักประสิทธิภาพ (Efficiency) ของการพัฒนาท้องถิ่นตามอำนาจหน้าที่ที่ได้กำหนดไว้ ๒)วิเคราะห์ผลกระทบ/สิ่งที่กระทบ (Impact) โครงการที่ดำเนินการในเชิงปริมาณ (Qualitative)	๑๐	
๓.การประเมินผลการนำแผนพัฒนาท้องถิ่นไปปฏิบัติในเชิงคุณภาพ	๑)การประเมินประสิทธิผลของแผนพัฒนาในเชิงคุณภาพคือการนำเอาเทคนิคต่าง ๆ มาใช้เพื่อวัดค่าภารกิจ โครงการ กิจกรรม งานต่าง ๆ ที่ดำเนินการในพื้นที่นั้น ๆ ตรงต่อความต้องการของประชาชนหรือไม่และเป็นไปตามอำนาจหน้าที่หรือไม่ ประชาชนพึงพอใจหรือไม่ สิ่งของ วัสดุ ครุภัณฑ์ การดำเนินการต่าง ๆ มีสภาพหรือลักษณะถูกต้อง คงทน ถาวร สามารถใช้ได้ตามวัตถุประสงค์หรือไม่ ซึ่งเป็นไปตามหลักประสิทธิผล (Effectiveness) ผลการปฏิบัติราชการตามที่บรรลุวัตถุประสงค์ และเป้าหมายของแผนปฏิบัติราชการตามที่ได้รับงบประมาณมา ดำเนินการ รวมถึงสามารถเทียบเคียงกับส่วนราชการหรือหน่วยงาน ๒)วิเคราะห์ผลกระทบ/สิ่งที่กระทบ (Impact) โครงการที่ดำเนินการในเชิงคุณภาพ (Qualitative)	๑๐	

ประเด็นการพิจารณา	รายละเอียดหลักเกณฑ์	คะแนนเต็ม	คะแนนที่ได้
๔.แผนงานและยุทธศาสตร์การพัฒนา	<p>๑)วิเคราะห์แผนงาน งาน ที่เกิดจากด้านต่าง ๆ มีความสอดคล้องกับยุทธศาสตร์ขององค์กรปกครองส่วนท้องถิ่นในมิติต่าง ๆ จนนำไปสู่การจัดทำโครงการพัฒนาท้องถิ่นโดยใช้ SWOT Analysis Demand Demand Analysis/Global Demand/Trend หรือ หลักการบูรณาการ (Integration) กับองค์กรปกครองส่วนท้องถิ่นที่มีพื้นที่ติดต่อกัน</p> <p>๒)วิเคราะห์แผนงาน งาน ที่เกิดจากด้านต่าง ๆ ที่สอดคล้องกับการแก้ไขปัญหาความยากจน หลักปรัชญา</p>	๑๐	
๕.โครงการพัฒนา ๕.๑ ความชัดเจนของชื่อโครงการ	<p>ควรประกอบด้วยข้อมูลดังนี้</p> <p>เป็นโครงการที่มีวัตถุประสงค์สนองต่อยุทธศาสตร์การพัฒนาขององค์กรปกครองส่วนท้องถิ่นและดำเนินการเพื่อให้การพัฒนาบรรลุตามวิสัยทัศน์ขององค์กรปกครองส่วนท้องถิ่นที่กำหนดไว้ ชื่อโครงการมีความชัดเจนมุ่งไปเรื่องใดเรื่องหนึ่งอ่านแล้วเข้าใจได้ว่าจะพัฒนาอะไรในอนาคต</p>	๖๐ (๕)	
๕.๒ กำหนดวัตถุประสงค์สอดคล้องกับโครงการ	<p>มีวัตถุประสงค์ชัดเจน (clear objective) โครงการต้องกำหนดวัตถุประสงค์สอดคล้องกับความเป็นมาของโครงการสอดคล้องกับหลักการและเหตุผล วิธีการดำเนินงานต้องสอดคล้องกับวัตถุประสงค์มีความเป็นไปได้ชัดเจนมีลักษณะเฉพาะเจาะจง</p>	(๕)	
๕.๓ เป้าหมาย (ผลผลิต) ของโครงการมีความชัดเจนนำไปสู่การตั้งงบประมาณได้ถูกต้อง	<p>สภาพที่อยากให้เกิดขึ้นในอนาคตเป็นทิศทางที่ต้องไปให้ถึงเป้าหมายต้องชัดเจน สามารถระบุจำนวนเท่าไร กลุ่มเป้าหมายคืออะไร มีผลผลิตอย่างไร กลุ่มเป้าหมาย พื้นที่ดำเนินงาน และระยะเวลาดำเนินงานอธิบายให้ชัดเจนว่าโครงการนี้จะทำที่ไหน เริ่มต้นในช่วงเวลาใดและจบลงเมื่อไหร่ ใครคือกลุ่มเป้าหมายของโครงการ – การหากกลุ่มเป้าหมายมีหลายกลุ่มให้บอกชัดเจนไปว่าใครคือกลุ่มเป้าหมายหลักใครคือกลุ่มเป้าหมายรอง</p>	(๕)	
๕.๔ โครงการมีความสอดคล้องกับแผนยุทธศาสตร์ชาติ ๒๐ ปี	<p>โครงการมีความสอดคล้องกับ (๑) ความมั่นคง (๒) การสร้างความสามารถในการแข่งขัน (๓) การพัฒนาเสริมสร้างศักยภาพคน (๔) การสร้างโอกาสความเสมอภาคและเท่าเทียมกันทางสังคม (๕) การสร้างการเติบโตบนคุณภาพชีวิตที่เป็นมิตรต่อสิ่งแวดล้อม (๖) การปรับสมดุลและพัฒนาระบบการบริหารจัดการภาครัฐเพื่อให้เกิดความมั่นคง มั่งคั่ง ยั่งยืน</p>	(๕)	

ประเด็นการพิจารณา	รายละเอียดหลักเกณฑ์	คะแนนเต็ม	คะแนนได้
<p>๕.๕ เป้าหมาย(ผลผลิตของโครงการ) มีความสอดคล้องกับแผนพัฒนาเศรษฐกิจและสังคมแห่งชาติ</p>	<p>โครงการมีความสอดคล้องกับแผนพัฒนาเศรษฐกิจและสังคมแห่งชาติ ฉบับที่ ๑๒ โดย</p> <ol style="list-style-type: none"> (๑) ยึดหลักปรัชญาเศรษฐกิจพอเพียง (๒) ยึดคนเป็นศูนย์กลางการพัฒนา (๓) ยึดวิสัยทัศน์ภายใต้ยุทธศาสตร์ชาติ ๒๐ ปี (๔) ยึดเป้าหมายอนาคตประเทศไทย ๒๕๗๙ (๕) ยึดหลักการนำไปสู่การปฏิบัติให้เกิดผลสัมฤทธิ์อย่างจริงจังใน ๕ ปี ที่ต่อยอดไปสู่ผลสัมฤทธิ์ที่เป็นเป้าหมายระยะยาวภายใต้แนวทางการพัฒนา <ol style="list-style-type: none"> ๑) การยกระดับศักยภาพการแข่งขันและการหลุดพ้นกับดักรายได้ปานกลางสู่รายได้สูง ๒) การพัฒนาศักยภาพคนตามช่วงวัยและการปฏิรูประบบเพื่อสร้างสังคมสูงวัยอย่างมีคุณภาพ ๓) การลดความเหลื่อมล้ำทางสังคม ๔) การรองรับการเชื่อมโยงภูมิภาคและความเป็นเมือง ๕) การสร้างความเจริญเติบโตทางเศรษฐกิจและสังคมอย่างเป็นมิตรกับสิ่งแวดล้อม ๖) การบริหารราชการแผ่นดินที่มีประสิทธิภาพ 	(๕)	
<p>๕.๖ โครงการมีความสอดคล้อง</p>	<p>โครงการมีลักษณะหรือสอดคล้องกับการปรับเปลี่ยนโครงสร้างเศรษฐกิจไปสู่ Value-Based Economy หรือเศรษฐกิจที่ขับเคลื่อนด้วยนวัตกรรมทำน้อยได้มาก เช่น</p> <ol style="list-style-type: none"> (๑) เปลี่ยนจากการผลิตสินค้าโภคภัณฑ์ไปสู่สินค้าเชิงนวัตกรรม (๒) เปลี่ยนจากการขับเคลื่อนประเทศด้วยภาคอุตสาหกรรมไปสู่การขับเคลื่อนด้วยเทคโนโลยี ความคิดสร้างสรรค์ นวัตกรรม (๓) เปลี่ยนจากการเน้นภาคการผลิตสินค้าไปสู่การเน้นภาคบริการมากขึ้น รวมถึงโครงการที่เติมเต็มด้วยวิทยาการ ความคิดสร้างสรรค์ นวัตกรรม วิทยาศาสตร์ เทคโนโลยี และการวิจัยและการพัฒนาแล้วต่อยอดความได้เปรียบเชิงเปรียบเทียบ เช่น ด้านการเกษตร เทคโนโลยีชีวภาพ สาธารณสุข วัฒนธรรม ฯลฯ 	(๕)	
<p>๕.๗ โครงการสอดคล้องกับยุทธศาสตร์จังหวัด</p>	<p>โครงการพัฒนาท้องถิ่นมีความสอดคล้องกับห้วงระยะเวลาของแผนพัฒนาจังหวัดที่ได้กำเนิดขึ้น เพื่อขับเคลื่อนการพัฒนาท้องถิ่นเสมือนหนึ่งการขับเคลื่อนการพัฒนาจังหวัดซึ่งไม่สามารถแยกส่วนใดส่วนหนึ่งออกจากกันได้ นอกจากนี้โครงการพัฒนาท้องถิ่นต้องเป็นโครงการเชื่อมต่อหรือ เดินทางไปด้วยกันกับยุทธศาสตร์จังหวัดที่ได้กำหนดขึ้นเป็น ปัจจุบัน</p>	(๕)	

ประเด็นการพิจารณา	รายละเอียดหลักเกณฑ์	คะแนนเต็ม	คะแนนได้
๕.๙ งบประมาณมีความสอดคล้องกับเป้าหมาย (ผลผลิตของโครงการ)	<p>งบประมาณโครงการพัฒนาจะต้องคำนึงถึงหลักสำคัญ ๕ ประการในการจัดทำโครงการ ได้แก่</p> <p>(๑) ความประหยัด (Economy)</p> <p>(๒) ความมีประสิทธิภาพ (Efficiency)</p> <p>(๓) ความมีประสิทธิภาพ (Effectiveness)</p> <p>(๔) ความยุติธรรม (Equity)</p> <p>(๕) ความโปร่งใส (Transparency)</p>	(๕)	
๕.๑๐ มีการประมาณการราคาถูกต้องตามหลักวิธีการงบประมาณ	<p>การประมาณการราคาเพื่อการพัฒนาต้องให้สอดคล้องกับโครงการถูกต้องตามหลักวิชาการทางช่าง หลักของราคากลาง ราคากลางท้องถิ่น มีความโปร่งใสในการกำหนดราคาและตรวจสอบในเชิงประจักษ์</p>	(๕)	
๕.๑๑ มีการกำหนดตัวชี้วัด (KPI) และสอดคล้องกับวัตถุประสงค์และผลที่คาดว่าจะได้รับ	<p>มีการกำหนดตัวชี้วัดผลงาน (Key Performancy Indicator: KPI) ที่สามารถวัดได้ (measurable) ใช้บอกประสิทธิผล (effectiveness) ใช้บอกประสิทธิภาพ (efficiency) ได้ เช่น การกำหนดความพึงพอใจ การกำหนดร้อยละ การกำหนดอันเกิดจากผลของวัตถุประสงค์ที่เกิดขึ้นและสิ่งที่ได้รับ(การคาดการณ์คาดว่าจะได้รับ)</p>	(๕)	
๕.๑๒ ผลที่คาดว่าจะได้รับสอดคล้องกับวัตถุประสงค์	<p>ผลที่ได้รับเป็นสิ่งที่เกิดขึ้นจริงจากการดำเนินการตามโครงการพัฒนาซึ่งสอดคล้องกับวัตถุประสงค์ที่ตั้งไว้ การได้ผลหรือผลที่เกิดขึ้นจะต้องเท่ากับวัตถุประสงค์หรือมากกว่าวัตถุประสงค์ ซึ่งการเขียนวัตถุประสงค์ควรคำนึงถึง</p> <p>(๑) มีความเป็นไปได้และมีความเฉพาะเจาะจงในการดำเนินงานตามโครงการ</p> <p>(๒) วัดและประเมินผลระดับของความสำเร็จได้</p> <p>(๓) ระบุสิ่งที่ต้องการดำเนินงานอย่างชัดเจนและเฉพาะเจาะจงให้มากที่สุดและสามารถปฏิบัติได้</p> <p>(๔) เป็นเหตุเป็นผลสอดคล้องกับความเป็นจริง</p> <p>(๕) ส่งผลต่อการบ่งบอกเวลาได้</p>	(๕)	
รวมคะแนน		๑๐๐	

๔.๓ สรุปผลการพัฒนาท้องถิ่นในภาพรวม

ในการจัดทำแผนพัฒนาท้องถิ่น (พ.ศ.๒๕๖๖-๒๕๗๐) ขององค์กรปกครองส่วนท้องถิ่นก็เพื่อใช้เป็นเครื่องมือในการพัฒนาเป็นแนวทางในการบริหารพัฒนาท้องถิ่นให้บรรลุตามวัตถุประสงค์และเป้าหมายเพื่อให้เกิดประสิทธิภาพและประสิทธิผลสูงสุดในการแก้ไขปัญหาให้ประชาชน ก่อให้เกิดประโยชน์และสามารถตอบสนองความต้องการพัฒนาของประชาชน โดยพิจารณาบรรจุโครงการในงบประมาณรายจ่ายประจำปี งบประมาณรายจ่ายเพิ่มเติมและงบประมาณจากเงินสะสม โดยจะต้องมีการติดตามและประเมินผลแผนพัฒนาตามระเบียบกระทรวงมหาดไทย ว่าด้วยการจัดทำแผนพัฒนาขององค์กรปกครองส่วนท้องถิ่น พ.ศ. ๒๕๔๘ และที่แก้ไขเพิ่มเติมถึง (ฉบับที่ ๓) พ.ศ.๒๕๖๖ ว่าเป็นการสรุปผลในการรวมของท้องถิ่นเป็นการติดตามผลการนำยุทธศาสตร์ขององค์กรปกครองส่วนท้องถิ่นที่เกิดผลทั้งในเชิงปริมาณและเชิงคุณภาพอย่างไร ซึ่งสามารถวัดผลได้ทั้งเชิงสถิติต่าง ๆ ตาราง กราฟ และการพรรณนา ดังนี้

(๑) การวัดผลในเชิงปริมาณและคุณภาพ

(๑.๑) การวัดผลในเชิงปริมาณ (Quantity) โดยเครื่องมือที่ใช้ในการติดตามและประเมินผลในเชิงปริมาณมีดังนี้ สรุปผลการดำเนินงานตามงบประมาณที่ได้รับและการเบิกจ่ายงบประมาณในปีงบประมาณ พ.ศ.๒๕๖๓ สรุปผลสถานการณ์การพัฒนา การตั้งงบประมาณ การเบิกจ่ายงบประมาณ

ยุทธศาสตร์ที่ ๑ ยุทธศาสตร์การพัฒนาทางด้านโครงสร้างพื้นฐาน

๑. โครงการก่อสร้างอาคารห้องเก็บขององค์การบริหารส่วนตำบลด่านสวี หมู่ที่ ๙ ตำบลด่านสวี งบประมาณ ๒๙๔,๕๐๐ บาท
๒. โครงการต่อเติมโรงจอดรถองค์การบริหารส่วนตำบลด่านสวี หมู่ที่ ๙ ตำบลด่านสวี งบประมาณ ๕๕,๓๐๐ บาท
๓. โครงการก่อสร้างถนนคอนกรีตเสริมเหล็กสายข้างองค์การบริหารส่วนตำบลด่านสวี หมู่ที่ ๔ ตำบลด่านสวี งบประมาณ ๓๐๐,๐๐๐ บาท
๔. โครงการก่อสร้างถนนคอนกรีตเสริมเหล็กสายบ้านนายชำนาญ พ่วงแม่กลอง หมู่ ๑๐ ตำบลด่านสวี งบประมาณ ๓๐๐,๐๐๐ บาท
๕. โครงการก่อสร้างถนนคอนกรีตเสริมเหล็กสายบ้านนายสุรินทร์-นายประกอบ หมู่ที่ ๘ ตำบลด่านสวี งบประมาณ ๓๐๐,๐๐๐ บาท
๖. โครงการก่อสร้างถนนคอนกรีตเสริมเหล็กสายอ่าวท้องทราย หมู่ ๑๑ ตำบลด่านสวี งบประมาณ ๓๐๑,๐๐๐ บาท
๗. โครงการก่อสร้างรางระบายน้ำด้วยถนนสายบ้านเสียบญวน หมู่ที่ ๕ ตำบลด่านสวี งบประมาณ ๒๙๗,๐๐๐ บาท
๘. โครงการก่อสร้างรางระบายน้ำด้วยถนนสายควนตะล่อม-บ่อคา(๔๐๐๓) หมู่ที่ ๓ ตำบลด่านสวี งบประมาณ ๓๓๘,๕๐๐ บาท
๙. โครงการก่อสร้างหอดังประกาศอนกรีตเสริมเหล็ก หมู่ที่ ๑๑ ตำบลด่านสวี งบประมาณ ๑๖๕,๐๐๐ บาท
๑๐. โครงการขุดเจาะบ่อบาดาล หมู่ที่ ๗ ตำบลด่านสวี งบประมาณ ๒๔๗,๐๐๐ บาท

๑๑. โครงการขุดเจาะบ่อบาดาล หมู่ที่ ๙ ตำบลด่านสวี งบประมาณ ๒๔๗,๐๐๐ บาท
๑๒. โครงการจ้างเหมาบุกเบิกถนนลูกรังสายบ้านนายเด่น-บ้านนายสมทรง หมู่ที่ ๙ ตำบลด่านสวี งบประมาณ ๓๐๓,๐๐๐ บาท
๑๓. โครงการจ้างปรับปรุงอาคารห้องประชุมองค์การบริหารส่วนตำบลด่านสวี หมู่ที่ ๙ ตำบลด่านสวี งบประมาณ ๒๔,๗๐๐ บาท
๑๔. โครงการปรับปรุงระบบประปาองค์การบริหารส่วนตำบลด่านสวีบ้านโนไร่ หมู่ที่ ๖ ตำบลด่านสวี งบประมาณ ๒๙๙,๙๐๐ บาท
๑๕. ค่าบำรุงรักษาและปรับปรุงถนนลาดยาง ถนนคอนกรีตเสริมเหล็ก ถนนหินคลุก ถนนลูกรัง ที่ชำรุดในพื้นที่ตำบลด่านสวี หมู่ที่ ๑-๑๑ งบประมาณ ๒๔๘,๐๐๐ บาท
๑๖. โครงการซ่อมแซมปรับปรุงถนนลูกรังในพื้นที่ตำบลด่านสวี จำนวน ๙ สาย หมู่ที่ ๔,๖,๙,๑๐,๑๑ ตำบลด่านสวี งบประมาณ ๔๔๒,๐๐๐ บาท
๑๗. โครงการจ้างซ่อมแซมปรับปรุงถนนลูกรังที่ชำรุดเสียหายในพื้นที่ตำบลด่านสวี) บ้านท้องตม) หมู่ที่ ๑ จำนวน ๑ สาย งบประมาณ ๕๕,๐๐๐ บาท
๑๘. โครงการก่อสร้างถนนคอนกรีตเสริมเหล็กสายบ้านถ้ำใน-เขื่อนห้วยปลิง หมู่ ๑๐ ตำบลด่านสวี งบประมาณ ๔๙๗,๐๐๐ บาท
๑๙. โครงการปรับปรุงสระเก็บน้ำบ้านเล็บกระลอก หมู่ที่ ๑๐ ตำบลด่านสวี งบประมาณ ๑๕๙,๐๐๐ บาท
๒๐. โครงการก่อสร้างถนนคอนกรีตเสริมเหล็กสายเลียบวัดเล็บกระลอก หมู่ที่ ๑๐ ตำบลด่านสวี งบประมาณ ๒,๗๘๒,๐๐๐ บาท
๒๑. โครงการก่อสร้างถนนคอนกรีตเสริมเหล็กสายหมู่ที่ ๑-หมู่ที่ ๙ ตำบลด่านสวี งบประมาณ ๒,๔๕๐,๐๐๐ บาท
๒๒. โครงการพัฒนาแหล่งท่องเที่ยวแดนโตมโสมสเตย์ก่อสร้างถนนคอนกรีตเสริมเหล็กสายอ่าวทองทราย หมู่ที่ ๑๑ งบประมาณ ๒,๓๘๕,๐๐๐ บาท
๒๓. โครงการจ้างเหมาปรับปรุงคูระบายน้ำและไหลถนนจำนวน ๔ สาย หมู่ที่ ๕,๖,๗ และ ๑๐ ตำบลด่านสวี งบประมาณ ๑๓๔,๗๐๐ บาท
๒๔. โครงการก่อสร้างรางระบายน้ำรูปตัวยูถนนสายบ้านท้องตม หมู่ ๑ งบประมาณ ๓๗,๕๐๐ บาท
๒๕. โครงการก่อสร้างรางระบายน้ำรูปตัวยูถนนสายบ้านเสียบญวน หมู่ที่ ๕ ตำบลด่านสวี งบประมาณ ๒๙๖,๐๐๐ บาท
๒๖. โครงการก่อสร้างถนนคอนกรีตเสริมเหล็กสายบ้านนายครินทร์-นายวิรัช หมู่ที่ ๖ ตำบลด่านสวี งบประมาณ ๓๙๐,๐๐๐ บาท
๒๗. โครงการก่อสร้างถนนคอนกรีตเสริมเหล็กสายเลียบเขาช่องวัว หมู่ที่ ๑๐ ตำบลด่านสวี งบประมาณ ๔๘๗,๐๐๐ บาท
๒๘. โครงการก่อสร้างถนนคอนกรีตเสริมเหล็กสายบ้านนายห้วง-นายโสภณ หมู่ที่ ๒ ตำบลด่านสวี งบประมาณ ๔๓๒,๐๐๐ บาท
๒๙. โครงการก่อสร้างถนนคอนกรีตเสริมเหล็กสายบ้านอ่าวมะขาม หมู่ที่ ๑๑ ตำบลด่านสวี

งบประมาณ ๒๙๙,๐๐๐ บาท

๓๐. โครงการก่อสร้างถนนคอนกรีตเสริมเหล็กสายหมู่ที่ ๑-หมู่ที่ ๙ ตำบลด่านสวี งบประมาณ ๓,๒๙๒,๐๐๐ บาท

๓๑. โครงการก่อสร้างถนนคอนกรีตเสริมเหล็กสายเลียวัดเล็บกระรอก หมู่ที่ ๑๐ ตำบลด่านสวี ๔,๐๕๙,๐๐๐ บาท

๓๒. โครงการพัฒนาแหล่งท่องเที่ยวแดนโดนโฮมสเตย์โดยก่อสร้างขี้เถ้าแฉ่งโดยก่อสร้างถนนคอนกรีตเสริมเหล็กสายอ่าวท้องทราย หมู่ที่ ๑๑ งบประมาณ ๒,๕๔๑,๐๐๐ บาท

๓๓. โครงการขุดเจาะบ่อบาดาลบ้านบ่อคา หมู่ที่ ๓ ตำบลด่านสวี งบประมาณ ๒๒๘,๐๐๐ บาท

๓๔. โครงการขุดเจาะบ่อบาดาลบ้านท้องเกร็ง หมู่ที่ ๔ ตำบลด่านสวี งบประมาณ ๒๓๐,๐๐๐ บาท

๓๕. โครงการขุดเจาะบ่อบาดาลบ้านเล็บกระรอก หมู่ที่ ๑๐ ตำบลด่านสวี งบประมาณ ๒๓๐,๐๐๐ บาท

๓๖. โครงการติดตั้งราวกันตก (Guard Rail) ถนนสายบ้านอ่าวคราม หมู่ที่ ๑๑ ตำบลด่านสวี งบประมาณ ๑๐๗,๐๐๐ บาท

จำนวนโครงการทั้งหมด ๓๖ โครงการ งบประมาณทั้งสิ้น ๒๕,๒๕๓,๑๐๐ บาท

ยุทธศาสตร์ที่ ๒ ยุทธศาสตร์การพัฒนาทางด้านส่งเสริมคุณภาพชีวิต

๑. เงินสมทบกองทุนประกันสังคม งบประมาณ ๕๖,๘๑๓ บาท

๒. เบี้ยยังชีพผู้สูงอายุ งบประมาณ ๙,๒๗๙,๖๐๐ บาท

๓. เบี้ยยังชีพผู้พิการ งบประมาณ ๑,๙๒๙,๖๐๐ บาท

๔. เบี้ยยังชีพผู้ป่วยเอดส์ งบประมาณ ๕๔,๐๐๐ บาท

๕. โครงการฝึกอบรมชุดปฏิบัติการจิตอาสาภัยพิบัติประจำ อบต.ด่านสวี งบประมาณ ๖๖,๙๕๕ บาท

๖. โครงการป้องกันและลดอุบัติเหตุทางถนนช่วงเทศกาลปีใหม่ งบประมาณ ๓๓,๗๑๐ บาท

๗. โครงการจัดกิจกรรมวันเด็กแห่งชาติ งบประมาณ ๕๐,๐๐๐ บาท

๘. โครงการสนับสนุนค่าใช้จ่ายในการบริหารสถานศึกษา งบประมาณ ๑๙๑,๔๐๐ บาท

๙. โครงการช่วยเหลือประชาชนด้านการป้องกันและระงับโรคติดต่อ งบประมาณ ๒๐,๐๐๐ บาท

๑๐. โครงการช่วยเหลือประชาชนด้านส่งเสริมและพัฒนาคุณภาพชีวิต งบประมาณ ๒๐,๐๐๐ บาท

๑๑. โครงการห่วงใยใส่ใจผู้สูงอายุ งบประมาณ ๑๕,๑๕๐ บาท

๑๒. โครงการจัดกิจกรรมวันแม่แห่งชาติ งบประมาณ ๗,๗๑๕ บาท

๑๓. โครงการจัดงานประเพณีวันลอยกระทง งบประมาณ ๒,๐๐๐ บาท

๑๔. โครงการบวชนกขัมมจารีนิบาเพ็ญจิตภาวนา งบประมาณ ๒๓,๑๐๐ บาท

๑๕. ค่าอาหารเสริม(นม) งบประมาณ ๕๙๖,๖๘๐ บาท

๑๖. โครงการจ้างเหมาปรับปรุงสนามกีฬา อบต.ด่านสวี หมู่ ๙ งบประมาณ ๘๘,๑๐๐ บาท

๑๗. โครงการเงินอุดหนุนอาหารกลางวัน งบประมาณ ๑,๔๕๗,๔๐๐ บาท

๑๘. โครงการสนับสนุนการจัดกิจกรรมงานพระราชพิธีและงานรัฐพิธีตามนโยบายของรัฐบาล จังหวัด อำเภอกอ งบประมาณ ๕๐,๐๐๐ บาท

๑๙. โครงการแข่งขันกีฬาภายในตำบลและเข้าร่วมแข่งขันกีฬาภายนอก งบประมาณ ๖๐๐,๐๐๐ บาท
๒๐. โครงการจัดการแข่งขันกีฬานักเรียน งบประมาณ ๕๐,๐๐๐ บาท
๒๑. โครงการกีฬาสี่ศูนย์พัฒนาเด็กเล็กตำบลด่านสวี งบประมาณ ๓,๐๐๐ บาท
๒๒. โครงการจัดงานประเพณีวันสงกรานต์ งบประมาณ ๑๐๐,๐๐๐ บาท
๒๓. โครงการจัดกิจกรรมวันเด็กแห่งชาติ งบประมาณ ๕๐,๐๐๐ บาท
๒๔. โครงการเข้าค่ายจริยธรรมนักเรียน งบประมาณ ๔๐,๐๐๐ บาท
๒๕. โครงการให้ความรู้ผู้ปกครองของเด็กปฐมวัย งบประมาณ ๕,๐๐๐ บาท
๒๖. โครงการอาเซียนน่ารู้ งบประมาณ ๕,๐๐๐ บาท
๒๗. โครงการศึกษาแหล่งเรียนรู้นอกห้องเรียน งบประมาณ ๓๐,๐๐๐ บาท
๒๘. โครงการเงินอุดหนุนค่าอาหารเสริม(นม) งบประมาณ ๗๑๐,๙๑๐ บาท
๒๙. โครงการสำรวจข้อมูลจำนวนสัตว์และขึ้นทะเบียนสัตว์ตามโครงการ “สัตว์ปลอดโรค คนปลอดภัย จากโรคพิษสุนัขบ้า” งบประมาณ ๑,๕๐๐ บาท
๓๐. โครงการ “สัตว์ปลอดโรค คนปลอดภัย จากโรคพิษสุนัขบ้า” งบประมาณ ๓๐,๐๐๐ บาท
๓๑. โครงการฝึกอบรมชุดปฏิบัติการจิตอาสาภัยพิบัติประจำ อบต.ด่านสวี งบประมาณ ๑๕๐,๐๐๐ บาท
๓๒. โครงการป้องกันและลดอุบัติเหตุทางถนนในช่วงเทศกาล งบประมาณ ๖๐,๐๐๐ บาท

ยุทธศาสตร์ที่ ๓ ยุทธศาสตร์การพัฒนาทางด้านการจัดระเบียบชุมชน สังคม และความสงบเรียบร้อย

๑. โครงการจัดการแข่งขันกีฬา “ด่านสวีสัมพันธ์ต่อต้านยาเสพติด” งบประมาณ ๖๐๐,๐๐๐ บาท
๒. โครงการฝึกอบรมชุดปฏิบัติการจิตอาสาภัยพิบัติประจำ อบต.ด่านสวี งบประมาณ ๖๖,๙๕๕ บ.
๓. โครงการป้องกันและลดอุบัติเหตุทางถนนช่วงเทศกาลปีใหม่ งบประมาณ ๓๓,๗๑๐ บาท

ยุทธศาสตร์ที่ ๔ ยุทธศาสตร์การส่งเสริมการท่องเที่ยว

๑. โครงการจัดงานประเพณีลอยกระทง งบประมาณ ๓,๕๐๐ บาท

ยุทธศาสตร์ที่ ๕ ยุทธศาสตร์การบริหารจัดการและการอนุรักษ์ทรัพยากรธรรมชาติและสิ่งแวดล้อม

๑. โครงการ “Big Cleaning Day” งบประมาณ ๒๐,๐๐๐ บาท

ยุทธศาสตร์ที่ ๖ ยุทธศาสตร์การส่งเสริมศิลปะ วัฒนธรรม จารีต ประเพณี ภูมิปัญญาท้องถิ่น

๑. โครงการบวชนกขัมมจารีณิบำเพ็ญจิตภาวนา งบประมาณ ๕๐,๐๐๐ บาท

ยุทธศาสตร์ที่ ๗ ยุทธศาสตร์การบริหารจัดการ

๑. โครงการจัดซื้อครุภัณฑ์สำนักงาน งบประมาณ ๑๓๐,๐๐๐ บาท
๒. โครงการจัดซื้อครุภัณฑ์คอมพิวเตอร์ งบประมาณ ๓๒,๐๐๐ บาท
๓. โครงการจัดซื้อครุภัณฑ์การเกษตร งบประมาณ ๙๑,๒๐๐ บาท
๔. โครงการฝึกอบรมเสริมสร้างความรู้สมาชิกสภาองค์การบริหารส่วนตำบลด่านสวี
๕. โครงการจ้างเหมาจัดทำแผนที่ภาษีและทะเบียนทรัพย์สิน งบประมาณ ๔๙๙,๕๐๐ บาท

สรุป ผลการพัฒนาตามยุทธศาสตร์การบริหารจัดการ จำนวน ๘๐ โครงการ งบประมาณทั้งสิ้น ๕๙,๔๐๕,๓๗๙ บาท

การประเมินผลการนำแผนพัฒนาท้องถิ่นไปปฏิบัติในเชิงปริมาณและเชิงคุณภาพการประเมิน ผลการนำแผนพัฒนาท้องถิ่นไปปฏิบัติงานเชิงปริมาณ

คณะกรรมการติดตามและประเมินผลแผนพัฒนาองค์การบริหารส่วนตำบลด่านสวี ได้ติดตามและประเมินผลแผนในปีงบประมาณ ๒๕๖๓ พร้อมทั้งรายงานและเสนอความเห็นต่อผู้บริหารขององค์การบริหารส่วนตำบลด่านสวี

ผู้บริหารฯ ได้เสนอคณะกรรมการพัฒนาแผนพัฒนาท้องถิ่น และสภาองค์การบริหารส่วนตำบลด่านสวี ประกาศให้ประชาชนทราบสรุปผลการดำเนินงานได้ดังนี้

ยุทธศาสตร์ที่	ยุทธศาสตร์การพัฒนา	จำนวนโครงการทั้งหมด	จำนวนโครงการที่ดำเนินการเสร็จสิ้น	คิดเป็นร้อยละ
๑	ยุทธศาสตร์การพัฒนาทางด้านโครงสร้างพื้นฐาน	๖๔	๕๓	๘๓
๒	ยุทธศาสตร์การพัฒนาทางด้านส่งเสริมคุณภาพชีวิต	๓๗	๑๘	๔๙
๓	ยุทธศาสตร์การพัฒนาทางการจัดระเบียบชุมชนสังคม และความสงบเรียบร้อย	๑๑	๓	๒๗
๔	ยุทธศาสตร์การส่งเสริมการท่องเที่ยว	๒	๑	๕๐
๕	ยุทธศาสตร์การบริหารจัดการและการอนุรักษ์ทรัพยากรธรรมชาติและสิ่งแวดล้อม	๕	๑	๒๐
๖	ยุทธศาสตร์การส่งเสริมทางด้านศิลปะ วัฒนธรรม จารีตประเพณี และภูมิปัญญาท้องถิ่น	๓	๑	๓๓
๗	ยุทธศาสตร์การบริหารจัดการ	๑๕	๖	๔๐

(๑.๒) การวัดผลในเชิงคุณภาพ (Quality)

การวัดผลเชิงคุณภาพใช้การสำรวจความพึงพอใจในการวัดผลเชิงคุณภาพโดยภาพรวม โดยได้มีการประเมินความพึงพอใจ ซึ่งการประเมินความพึงพอใจทำให้ทราบถึงผลเชิงคุณภาพในการดำเนินงานขององค์การบริหารส่วนตำบลด่านสวีในภาพรวม โดยเครื่องมือที่ใช้ในการประเมินความพึงพอใจ มีดังนี้

แบบที่ ๓/๓ แบบประเมินความพึงพอใจต่อผลการดำเนินงานขององค์กรปกครองส่วนท้องถิ่น

แบบที่ ๓/๔ แบบประเมินความพึงพอใจของผู้รับบริการในงานบริการขององค์กรปกครองส่วนท้องถิ่น (ให้หน่วยงานภายนอกดำเนินการ)

๔.๔ ข้อเสนอแนะในการจัดทำแผนพัฒนาท้องถิ่นในอนาคต

(๑) ผลกระทบนำไปสู่ออนาคต

๑.๑ ปัญหาสาธารณภัยต่าง ๆ ที่เกิดขึ้นในองค์กรปกครองส่วนท้องถิ่น อันได้แก่ ภัยแล้ง วิกฤยน้ำท่วม อัคคีภัย ที่เกิดขึ้นและส่งผลกระทบต่อประชาชนในพื้นที่เกิดความเสียหายทั้งชีวิตและทรัพย์สิน แนวทางการแก้ไข คือ พิจารณาวางแผนการดำเนินการป้องกัน ก่อนเกิดเหตุ ระหว่างเกิดเหตุ หลังเกิดเหตุ บรรจุแผนงาน โครงการ กิจกรรม การให้ความช่วยเหลือต่าง ๆ จัดตั้งศูนย์ช่วยเหลือประชาชนขององค์กรปกครองส่วนท้องถิ่นเพื่อสามารถที่จะดำเนินการได้ทันทั่วถึง

๑.๒ ปัญหาโรคระบาดที่เกิดจากคน เกิดจากสัตว์ ที่ส่งผลอันตราย หรือคร่าต่อชีวิตประชาชน และสัตว์ต่าง ๆ ในตำบล ซึ่งได้แก่ โรคไข้หวัดใหญ่ ไข้หวัดนก โรคมือเท้าปาก ที่เกิดขึ้นกับเด็ก ๆ โรคพิษสุนัขบ้า แนวทางการแก้ไขปัญหาคือ ฝึกอบรม ประชาสัมพันธ์ รมรงค์การป้องกัน ลงพื้นที่ระงับการเกิดโรคระบาด

๑.๓ ปัญหาประชาชนมีรายได้น้อย การศึกษาต่ำ ประชาชนในตำบลยังมีคนรายได้น้อย มีหนี้สินเยอะ ไม่เพียงพอในการดำรงชีวิต ค่าครองชีพสูง แนวทางการแก้ไขปัญหาคือ ให้ความรู้เกี่ยวกับการประกอบอาชีพ สาธิตการประกอบอาชีพ ช่วยเหลือประชาชนซ่อมแซมบ้านคนยากไร้ ผู้มีรายได้น้อย ส่งเสริมด้านการศึกษาระดับประถมศึกษา สาธารณะด้านการศึกษา การจัดตั้งศูนย์พัฒนาเด็กเล็ก สนับสนุนกิจกรรมต่าง ๆ ให้กับเด็กนักเรียน จ้างเด็กนักเรียนในช่วงปิดภาคเรียนเพื่อมีรายได้เสริม

๑.๔ ปัญหายาเสพติดในตำบลในพื้นที่ยังไม่พบว่ามีการค้ายาเสพติด และยังไม่พบรายงานว่ามีผู้ติดยาเสพติดแต่เพื่อเป็นการป้องกันมีแนวทางการป้องกันโดยการลงพื้นที่ค้นหา การรณรงค์ป้องกัน การให้ความรู้กับประชาชนได้ทราบถึงโทษของยาเสพติด

๑.๕ ปัญหาการสัญจรไปมาของประชาชนในตำบล เนื่องจากในตำบลด้านโครงสร้างพื้นฐาน เส้นทางคมนาคมบางหมู่บ้านยังเป็น ถนนดิน ถนนลูกรัง ช่วงฤดูฝนถนนลื่นเป็นหลุมเป็นบ่อเกิดปัญหาในการสัญจรไปมาของประชาชนเสี่ยงต่อการเกิดอุบัติเหตุ การคมนาคมล่าช้า แนวทางการแก้ไข จัดทำแผนงาน โครงการก่อสร้างถนนในเส้นทางที่สำคัญ พิจารณาเสนอสนับสนุนจากหน่วยงานอื่น

(๒) ข้อเสนอแนะ ผลจากการพัฒนา

๒.๑ ข้อเสนอแนะจากการสำรวจข้อมูลการลงพื้นที่ในตำบลจะเห็นว่าประชาชนยังมีปัญหาที่ต้องดำเนินการแก้ไขอยู่มาก ดังนี้ ด้านการศึกษา ด้านสาธารณสุข ด้านความมั่นคงปลอดภัยในชีวิตและทรัพย์สิน ด้านการศาสนา ศิลปวัฒนธรรม ประเพณี ด้านกีฬา ด้านสถานที่พักผ่อนหย่อนใจ ด้านสวัสดิการสังคม ด้านการเกษตร ด้านเศรษฐกิจ ด้านอุตสาหกรรม ด้านการพัฒนาอาชีพ ด้านเส้นทางคมนาคมขนส่ง ไฟฟ้า น้ำประปา แหล่งน้ำเพื่ออุปโภค บริโภค ด้านทรัพยากรและสิ่งแวดล้อม ขยะมูลฝอยและสิ่งปฏิกูล จากปัญหาด้านต่าง ๆ ประชาชนไม่สามารถแก้ไขปัญหาเองได้จึงต้องเสนอให้องค์กรปกครองส่วนท้องถิ่นแก้ไข ทำให้มีการเสนอโครงการเข้ามาเป็นจำนวนมาก ซึ่งงบประมาณขององค์กรปกครองส่วนท้องถิ่นนั้นมีจำกัดไม่เพียงพอต่อการจัดการได้

๒.๒ ข้อเสนอแนะจากข้อสังเกตดังกล่าวมีข้อเสนอแนะในการแก้ไขปัญหาต่าง ๆ ดังนี้ ปัญหาต่าง ๆ ที่ถูกเสนอมายังองค์กรปกครองส่วนท้องถิ่นนั้น ควรนำมาพิจารณาจัดลำดับความสำคัญโดยประชาคมท้องถิ่น ซึ่งมีหลายภาคส่วน ประกอบด้วย คณะกรรมการพัฒนาขององค์กรปกครองส่วนท้องถิ่น สมาชิกสภาท้องถิ่น ผู้นำหมู่บ้าน ตัวแทนส่วนราชการ รัฐวิสาหกิจ หน่วยงานที่เกี่ยวข้อง ประชาชนทั่วไป ร่วมกันพิจารณาจัดลำดับความสำคัญของโครงการและพิจารณาบรรจุเข้าแผนพัฒนาท้องถิ่นต่อไป กรณีโครงการที่เกินศักยภาพที่ให้องค์กรปกครองส่วนท้องถิ่นเสนอขอรับการสนับสนุนจากหน่วยงานอื่น

๒.๓ ผลจากการพัฒนา จากการพัฒนาที่ผ่านมาพบว่าองค์กรปกครองส่วนท้องถิ่นได้แก้ไขปัญหาให้กับประชาชนได้ในหลายเรื่อง และครอบคลุมทุกด้าน มีผลการประเมินอยู่ในเกณฑ์ที่ดี ประชาชนมีความพึงพอใจ แต่ก็ยังมีปัญหาที่ต้องแก้ไขต่อไป ไม่ว่าจะเป็นด้านสิ่งแวดล้อมที่ยังมีการเผาหญ้า กิ่งไม้ ต้นไม้ การเลี้ยงสัตว์ เช่น หมู ไก่ วัว ที่ส่งกลิ่นเหม็นรำคาญ การพนันที่ยังคงมีอยู่ในพื้นที่ เส้นทางคมนาคมไม่ครบทุกสาย
